

BARÓMETRO DEL REAL INSTITUTO ELCANO (BRIE)

32ª OLEADA

RESULTADOS DE FEBRERO DE 2013



Madrid, Febrero de 2013

INDICE	
FICHA TÉCNICA	2
RESUMEN EJECUTIVO	3
I. SERIES	5
1. Percepción del presente y expectativas del futuro	5
2. Interés por la política	12
3. Gasto público	16
4. Valoración de líderes	22
5. Valoración de países	25
6. Valoración de instituciones internacionales	28
7. Amenazas	31
II. RELACIONES INTERNACIONALES	41
1. Valoración de relaciones bilaterales	41
2. Valoración de la influencia internacional	42
3. Interés por el exterior	45
4. Corrupción internacional	48
III. SITUACIÓN INTERNACIONAL	50
1. Primavera árabe	50
2. Intervención en Siria	59
3. Situación en Malí	62
4. Lo mejor para España en el Norte de África	64
IV. UNIÓN EUROPEA	66
1. Reino Unido	66
2. Permanencia en la UE	71
3. Economía	73
4. Representación en los Parlamentos	77
V. ESPAÑA	79
1. Valoración de España por áreas	79
2. Valoración de las comunidades de inmigrantes	80
3. Valoración de las medidas económicas tomadas por el Gobierno	81
4. Despliegues militares españoles	84
5. Dependencia energética	87
VI. CRISIS ECONÓMICA	88
1. Evolución de la crisis	88
2. Expectativas	89
3. Posibilidad de emigrar	90
VII. MARCA ESPAÑA	95
1. Valoración de la imagen de España	95
2. Conocimiento y valoración de la Marca España	98
3. Percepción sobre los principales problemas para la imagen de España	100
ANEXO DE TABLAS	102

FICHA TÉCNICA

Universo: Población en ámbito nacional general de 18 años y más (Incluida Ceuta y Melilla).

Tamaño muestral: 1.000 individuos.

Entrevista: Telefónica (llamada al hogar del entrevistado).

Muestreo: Estratificado directamente proporcional a la distribución de la población nacional y con cuotas proporcionales a la población nacional, según sexo y edad.

Error muestral: $\pm 3,3$ para datos referidos a toda la muestra (1000 n); $\pm 4,5$ para datos referidos a submuestras (500 n), $p=q=0,5$ y un intervalo de confianza del 95,5.

Fecha de campo: Del 31 de enero al 13 de febrero de 2012.

Trabajo de campo: GAD3.

RESUMEN EJECUTIVO

1. BUENA VALORACION DE LA UE Y LA CUMBRE DE PRESUPUESTOS

En general los españoles valoran positivamente los resultados de la pasada Cumbre de Presupuestos de Bruselas. 34% cree que fue bien para los intereses de España, frente al 24% que piensa que salió mal.

La Unión Europea sigue estando bien valorada entre los españoles, y de hecho es el único organismo internacional aprobado de forma clara, con un 5,9, que contrasta con el suspenso dado a todos los organismos económicos mundiales.

Así las cosas, dos de cada tres españoles defienden la permanencia de nuestro país en la UE y piensan que no tiene sentido plantear un referéndum como el que pretende llevar a cabo el Reino Unido.

La misma defensa se extiende al Euro. Sólo uno de cada tres españoles vería con buenos ojos que España abandonase la Moneda Única para recuperar soberanía económica

Preguntados por la responsabilidad de una serie de medidas económicas que se han tomado en España en tiempos recientes, los españoles consideran que la reestructuración del sistema financiero o la reforma laboral son imposiciones de la UE y/o Alemania. En cambio, la amnistía fiscal, la subida de tarifas del transporte o el despido de empleados públicos se atribuyen al Gobierno español. En el caso del recorte de servicios públicos o el aumento del IVA la responsabilidad sería compartida.

Finalmente, en lo relativo a las alianzas estratégicas para España en el seno de la UE, los españoles se decantan por Alemania antes que por Francia, con casi 20 puntos porcentuales de ventaja para la potencia teutona.

2. MEJOR VALORACIÓN DE MONTI QUE DE BERLUSCONI

Sin embargo, paradójicamente, François Hollande tiene bastante mejor imagen que Merkel. La nota de 5,6 del primero es un 'bien' que contrasta con el suspenso que los españoles dan a Angela Merkel (4,4).

De esta forma, la líder alemana está al mismo nivel que Monti (4,5), quien de todos modos obtiene una nota tres veces más alta que Berlusconi (1,7), el peor valorado por los españoles, incluso por debajo de Raúl o Fidel Castro.

Cameron aprueba, con un 5,1, de forma que su propuesta de referéndum para la salida de la UE no le pasa factura.

Sin embargo, la mayoría de los españoles no parece valorar la aportación del Reino Unido a la Unión Europea.

3. BUENA VALORACIÓN DE LA MISIÓN DE LAS FFAA EN MALI

El 44% de los españoles valora positivamente el envío de efectivos españoles al conflicto de Mali, frente a sólo el 29% que hace una valoración negativa.

El apoyo se produce aunque se considera una misión que entraña bastante peligro para las tropas.

Aunque en general, hay que decir que la mayoría de los españoles no tiene una idea clara de cómo está evolucionando el conflicto. Hasta un 38% no sabe o no contesta.

4. MALA IMAGEN DE ESPAÑA EN EL EXTERIOR Y APOYO A MARCA ESPAÑA

Los españoles no creen que la imagen de España en el exterior haya mejorado en enero de 2013, a pesar de que algunos medios extranjeros parecen haber cambiado su discurso sobre nuestro país.

La causa de esta valoración negativa hay que buscarla en lo que los españoles consideran el problema más grave para nuestra imagen exterior en el momento actual. 52% señala la corrupción, frente a sólo un 25% que piensa en la crisis, la pobreza o el paro.

En cualquier caso, dos de cada tres españoles (59%) valora positivamente la iniciativa marca España para mejorar nuestra imagen fuera.

5. DISPOSICIÓN DE LOS JOVENES ESPAÑOLES A EMIGRAR POR LA CRISIS

Uno de cada dos españoles menores de 45 años ha pensado en emigrar a fuera de España para mejorar sus condiciones de vida.

Dentro del grupo de los entrevistados menores de 45 años, encontramos diferencias significativas, estando los más jóvenes más dispuestos a emprender la aventura exterior: entre los menores de 30, dos de cada tres (67%) ha barajado esa posibilidad, mientras que entre los mayores el porcentaje cae al 35%.

Además de joven, la nueva emigración española sería también muy cualificada, pues la disposición a salir aumenta muy significativamente con el nivel de estudios. Si entre los jóvenes con estudios primarios el porcentaje es del 35%, entre los universitarios se incrementa hasta el 65%.

Finalmente, también la situación laboral influye, como era de esperar, aunque curiosamente la posibilidad de emigrar es considerada más por los estudiantes (80%) que por los parados (55%), reduciéndose el porcentaje al 25% entre los pocos que están ocupados.

Pensando en la posibilidad de emigrar, uno de cada tres menores de 45 se ha puesto a estudiar un idioma extranjero o se ha informado sobre un país de destino.

Los destinos preferidos para emigrar en busca de trabajo serían en primer lugar algún país europeo, seguido de los EEUU.

I. SERIES

1. Percepción del presente y expectativas del futuro

Lo primero que se constata al observar los datos acerca de la valoración que del presente hacen los españoles, es que continúa la ola de pesimismo que detectábamos en el pasado. Aunque acaso haya mejorado la valoración ligeramente. También se ve claramente que la situación internacional es valorada de modo menos negativo que la nacional.

Para empezar, ¿cómo valoraría la situación ... en la actualidad: muy buena, bastante buena, bastante mala o muy mala?

	Muy buena	Buena	Regular	Mala	Muy mala	NS/NC
Internacional	0,6	5,8	19,5	45,8	26,3	2
Nacional	0,7	1,5	7,1	25,3	65,1	0,3

Una vez más, se constata así que en España la población es muy consciente de los efectos de la crisis, y de la situación que ello conlleva. Pero también mantienen la percepción de que no es una situación de crisis únicamente española, sino que esta se extiende de un modo global.

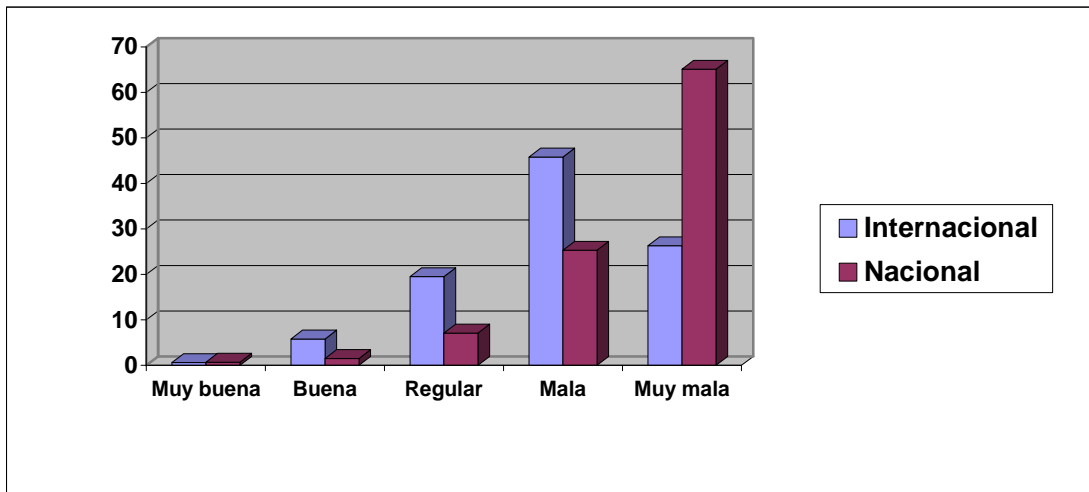

Desde una perspectiva histórica, tomando los datos a partir de 2007 (previo a la crisis), lo que encontramos es que a partir de 2008 las valoraciones negativas comienzan a subir y las positivas a bajar. Así, en esta oleada constatamos que aunque la valoración positiva de la situación internacional ha remontado un poco, continúa en sus puntos más bajos, y lo mismo para la valoración nacional; y aunque la valoración internacional negativa ha descendido desde la subida anterior, la valoración negativa nacional continúa aumentando.

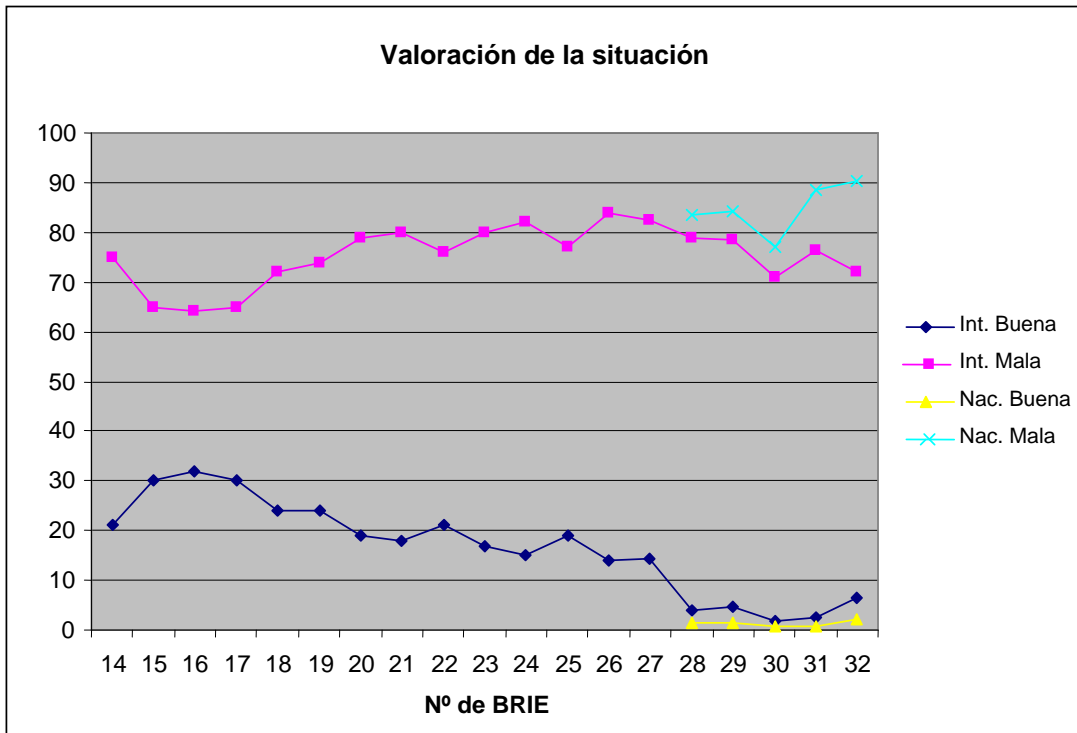

Si atendemos a la ideología política del encuestado, encontramos diferencias significativas, tanto en el caso de la valoración nacional como en el de la internacional. Así, los encuestados de izquierda son considerablemente más críticos con la situación que los de centro o los de derechas.

Internacional	Muy buena	Buena	Regular	Mala	Muy mala	NS/NC
Izquierda	0,7	2,7	16,8	49,8	27,8	1,2
Centro	0,7	4,8	23,1	44,2	23,1	4,1
Derecha		9,7	27,2	40,5	21,5	1

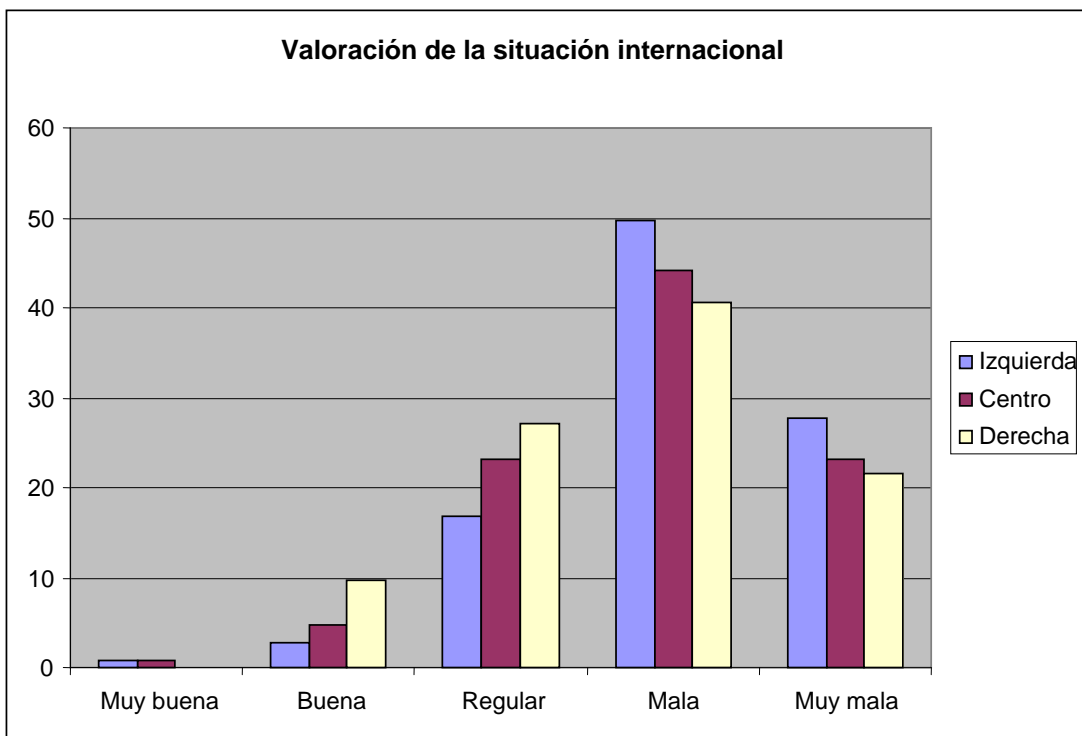

Nacional	Muy buena	Buena	Regular	Mala	Muy mala	NS/NC
Izquierda	0,9	0,7	2,6	22,4	73,4	
Centro	0,7	2,7	6,1	24,5	65,3	0,7
Derecha	0,5	3,1	17,9	30,8	47,7	

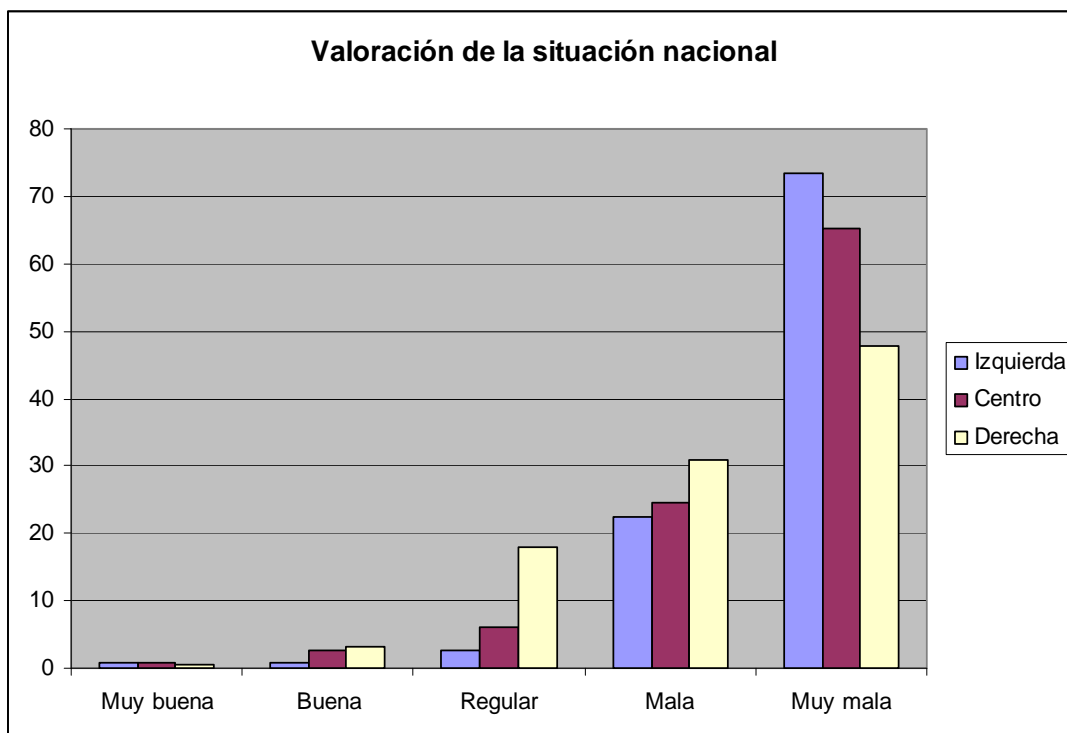

Si prestamos atención a las expectativas de futuro generales encontramos un mayor cambio. Probablemente, a raíz de los informes positivos que han emitido varias organizaciones internacionales o a la sensación de que ya hemos tocado fondo, ha aumentado notablemente la expectativa de que la situación va a mejorar.

Y respecto al futuro, ¿cree que mejorará, seguirá igual o empeorará la situación?

	Mejorará	Seguirá Igual	Empeorará	NS/NC
Internacional	51,3	22,6	20,6	5,4
Nacional	48,1	18,8	30,5	2,6

Así pues, seguimos siendo más optimistas con la situación internacional que con la nuestra propia, pero esta también es observada con creciente optimismo.

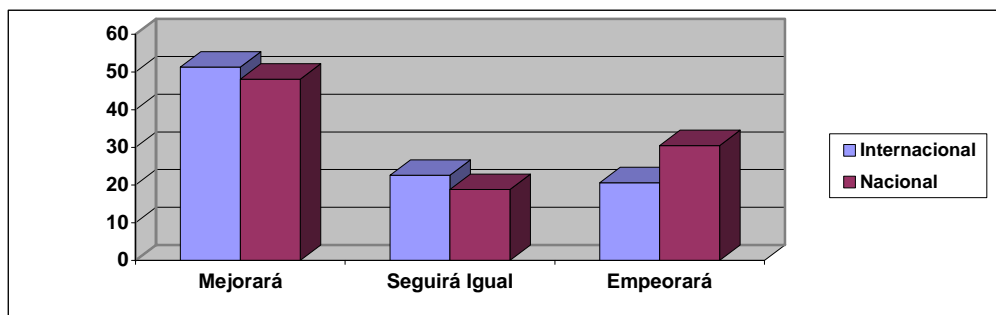

La perspectiva histórica añade cierta profundidad a estos datos, al mostrar que los que eran pesimistas siguen siéndolo ahora. Quienes se han vuelto más optimistas son aquellos que se encontraban indecisos con anterioridad.

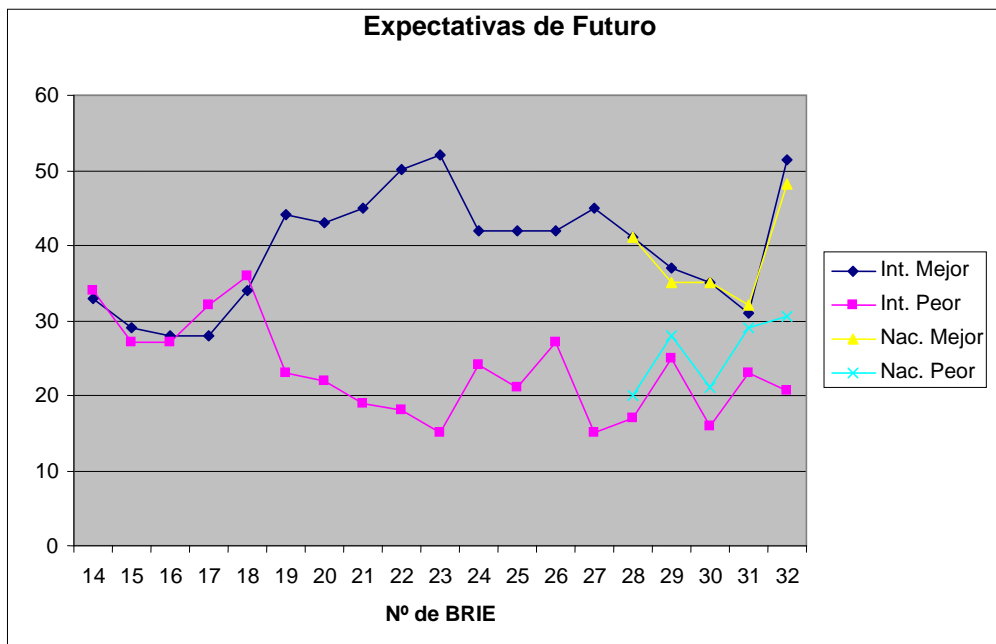

Sin resultar sorprendente, la variable de la ideología del encuestado condiciona una vez más las respuestas a esta pregunta de manera notable. Y en el mismo sentido que el detectado con la pregunta de la valoración del presente, ya que la izquierda resulta más pesimista que la derecha.

Internacional	Mejorará	Igual	Empeorará	NS/NC
Izquierda	51,8	20,6	25,2	2,3
Centro	44,1	27,9	22,1	5,9
Derecha	63,6	18,2	12,5	5,7

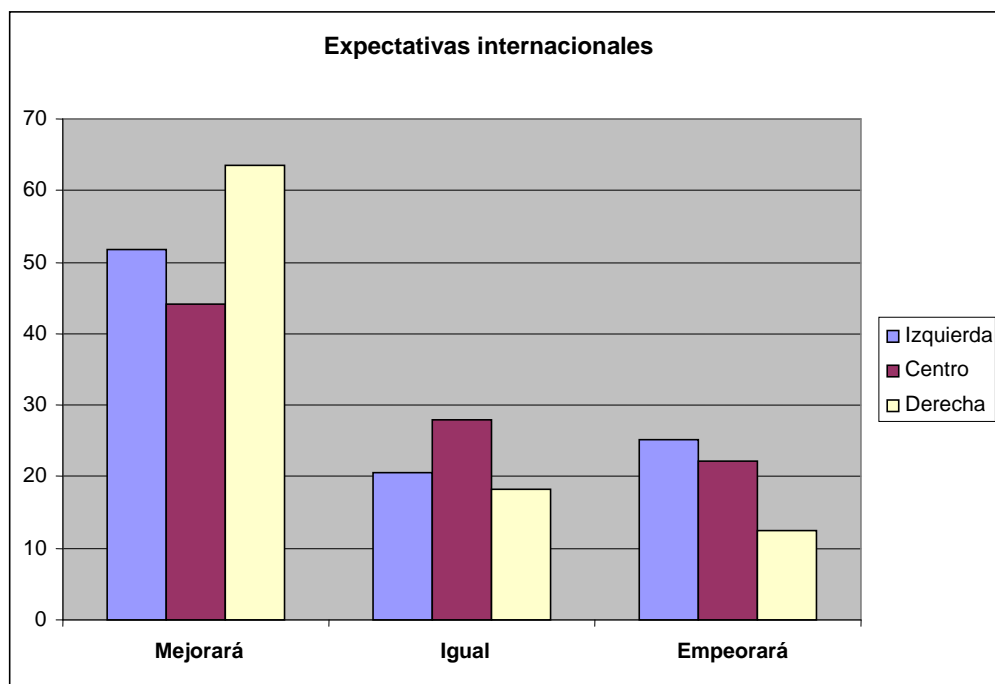

Nacional	Mejorará	Igual	Empeorará	NS/NC
Izquierda	46,8	16,5	35,3	1,4
Centro	44,1	20,6	33,8	1,5
Derecha	61,4	18,2	19,3	1,1

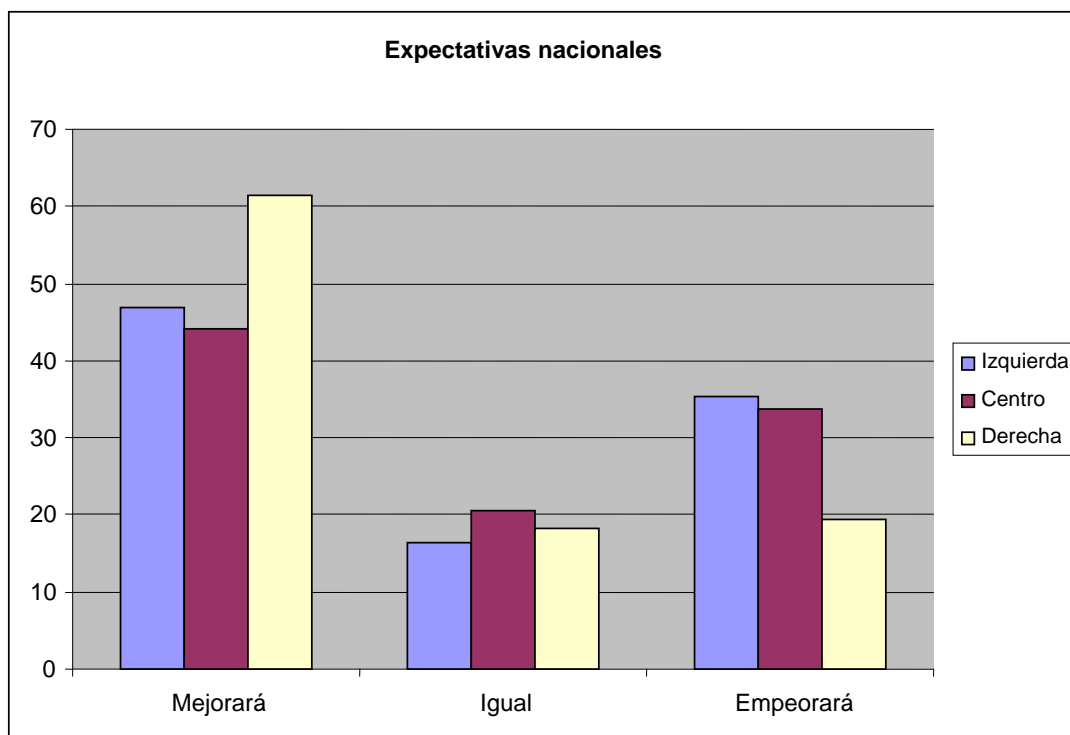

2. Interés por la política

Siguiendo con la serie de preguntas presente en todos los BRIE, se les preguntó a los encuestados por su interés por la política en distintos ámbitos geográficos. La política internacional sigue siendo la que acapara mayor interés, aunque en esta ocasión la atención prestada a la internacional supera ligeramente a la que se le presta a la local, cambiando la posición de ambas con respecto al anterior barómetro.

*¿Con qué interés sigue Vd. las cuestiones de política y relaciones internacionales?
¿Y la política nacional? ¿Y la política local y autonómica?*

	Mucho	Bastante	Poco	Nada	NS/NC
Internacional	22,6	37,9	30,9	8	0,6
Nacional	28,3	40,3	23,2	7,6	0,6
Local y Autonómica	22,8	35,3	31,7	9,6	0,6

Si consideramos sólo el bloque de los interesados mucho, o bastante, obtendríamos una comparativa sencilla de visualizar del grado de interés en los tres ámbitos, donde se ve que la variación es claramente pequeña.

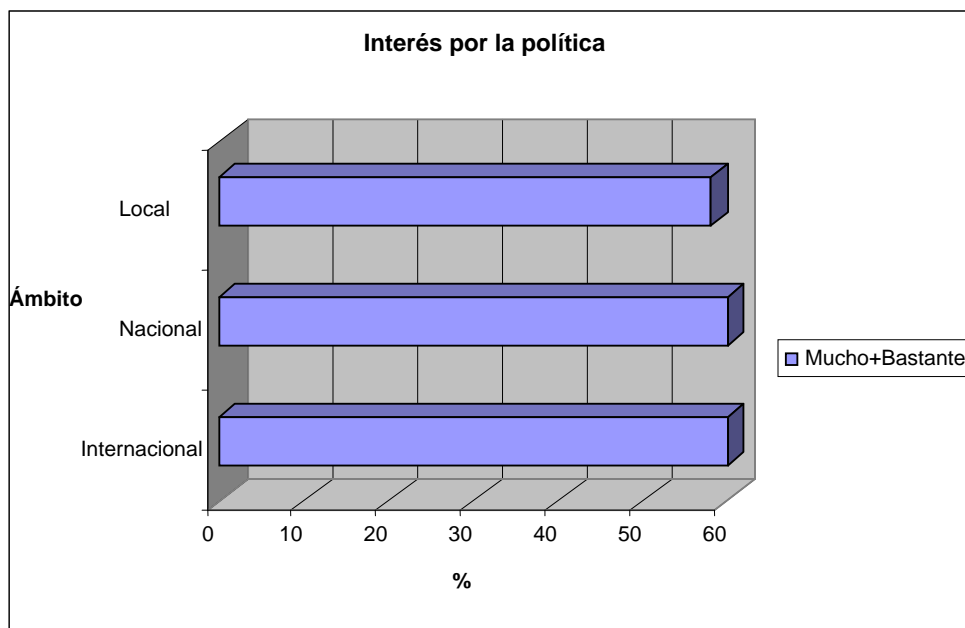

En el gráfico podemos seguir la evolución del interés por los tres niveles.

Lo que el cuadro muestra es que, a medida que avanza el tiempo y la crisis, ha habido un incremento en el interés por la política en los tres ámbitos. Sin embargo, este crecimiento es especialmente notorio en la política internacional que finalmente ha conseguido superar el interés de la política local.

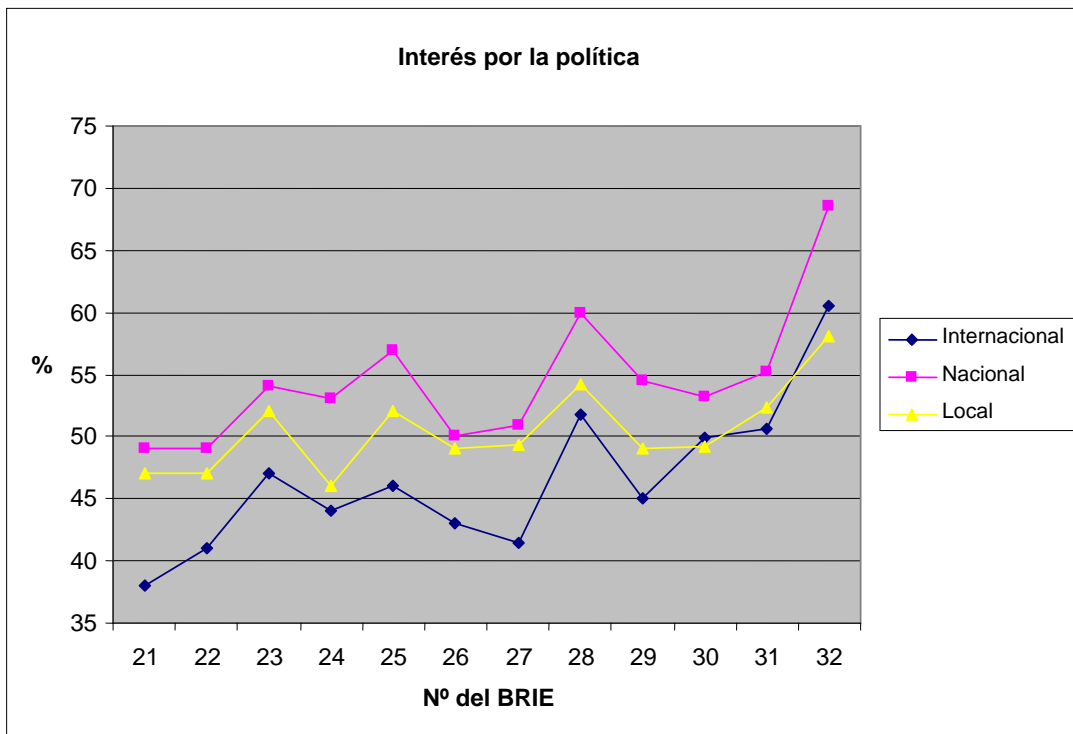

Además, notamos que en este último barómetro se produce una subida muy notable en el interés en los tres ámbitos, aunque en el local sea ligeramente menor. Harán falta, sin embargo, futuros barómetros para ver si esta subida se consolida o si es algo momentáneo. El único caso similar que encontramos es la subida en el BRIE 28, que aunque luego perdió fuerza, si marca un precedente de la subida de interés que vendría a posteriori.

Estos fenómenos nos hablan de dos realidades que continúan confluyendo como se expuso en el BRIE anterior: por un lado tenemos una re-politización de la sociedad, que se viene manifestando sin parar desde el comienzo de la crisis, con más gente interesada por los hechos políticos pero también más gente movilizándose y organizándose en la calle. Las manifestaciones en pro de la independencia de Cataluña, el 15-M, la marcha de los mineros, las manifestaciones frente a las sedes del PP tras el último escándalo, etc. son todas manifestaciones claras de esa re-politización de la sociedad.

La segunda realidad es la percepción creciente de la importancia de la globalización y las decisiones que se toman en sus ámbitos. Así, los ciudadanos han aprendido la importancia que tienen las decisiones de Obama, Merkel, o el Fondo Monetario Internacional en sus vidas, y cada vez prestan más atención a lo que dicen y hacen.

La ideología política del encuestado también muestra un impacto claro en el interés con el que se siguen las noticias de los distintos ámbitos.

Internacional	Mucho	Bastante	Poco	Nada
Izquierda	29,4	40,4	26,1	4,1
Centro	17,6	42,6	26,5	13,2
Derecha	19,3	44,3	31,8	4,5

Nacional	Mucho	Bastante	Poco	Nada
Izquierda	37,2	43,1	15,1	4,6
Centro	22,1	39,7	27,9	10,3
Derecha	27,3	43,2	23,9	5,7

Local	Mucho	Bastante	Poco	Nada
Izquierda	29,8	37,6	26,1	6,4
Centro	17,6	32,4	38,2	11,8
Derecha	14,8	42	34,1	9,1

La dinámica en los tres casos es igual. Los encuestados de izquierdas son siempre los que se muestran más interesados por las noticias en los tres ámbitos, mientras que los de centro son los más desinteresados. Este desinterés probablemente podría deberse a que la franja de población que se define como “de centro”, incluya a aquella gente sin una adscripción política clara, no por una cuestión ideológica sino por una falta de interés por la política en general. La forma más fácil de verlo es en los siguientes gráficos donde se contraponen los interesados (mucho y bastante), con los no interesados (poco o nada) de cada grupo:

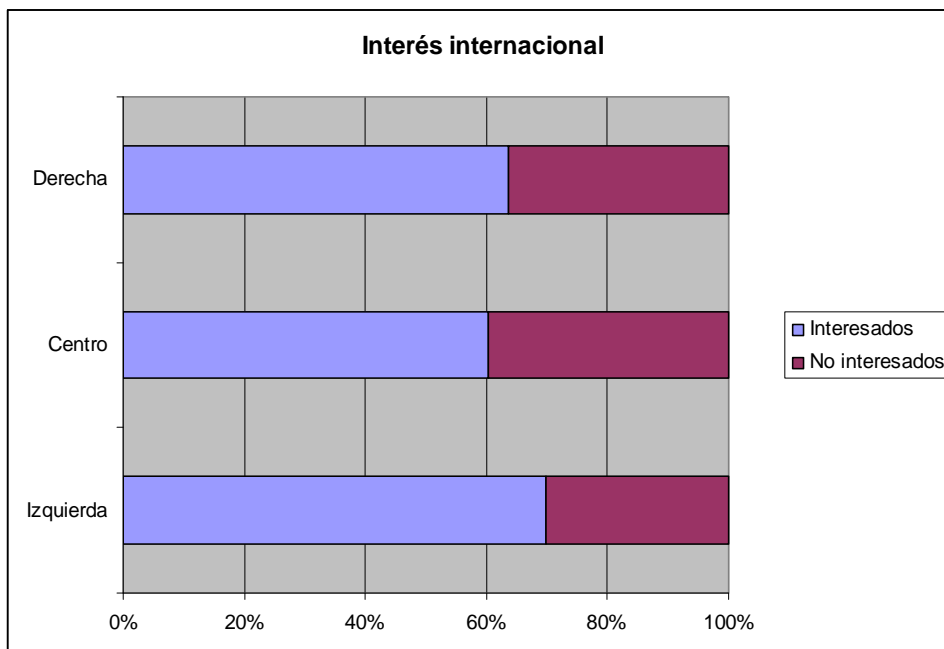

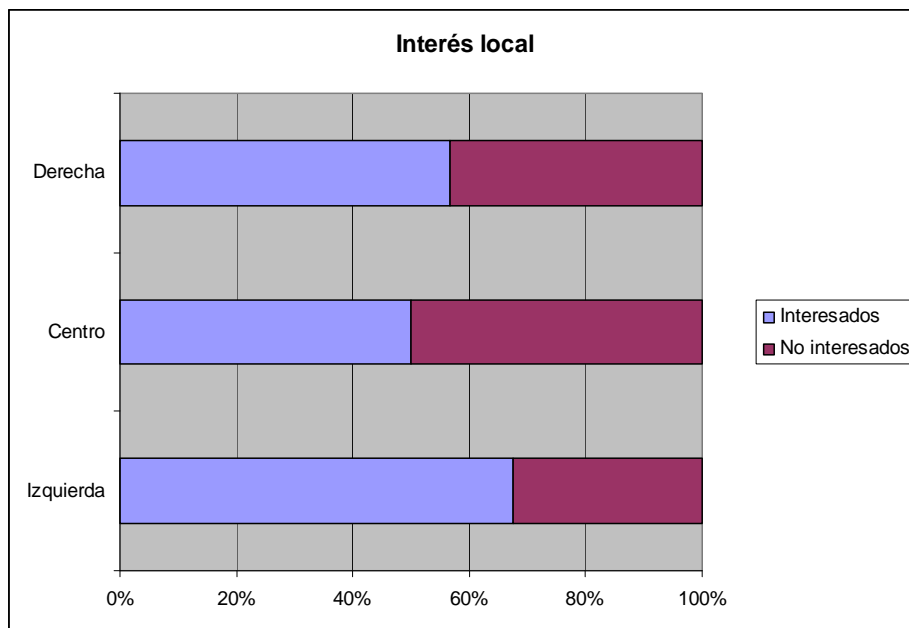
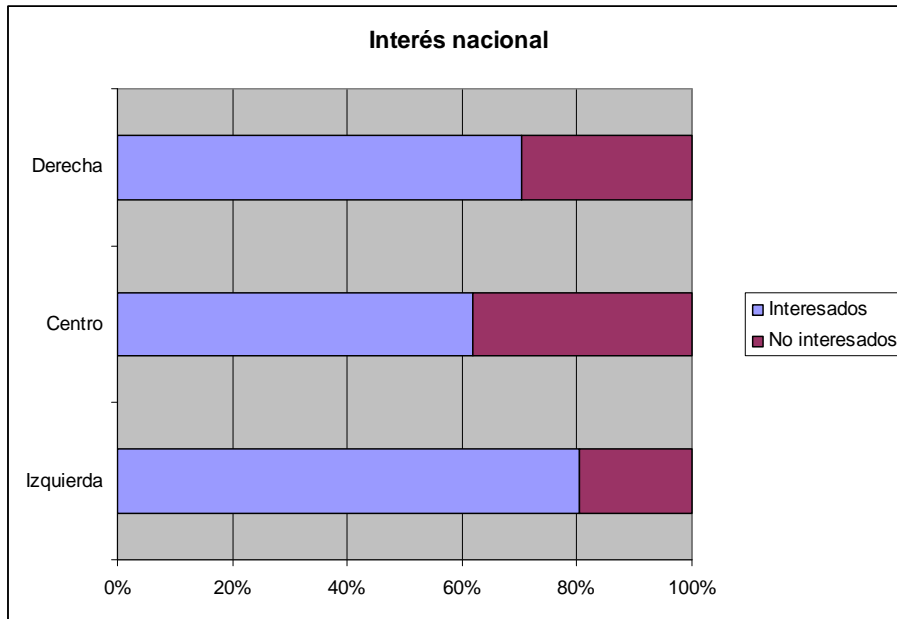

3. Gasto público

En el apartado de los gastos públicos que se deberían modificar, constatamos que los españoles siguen apoyando un alto gasto público pese a la crisis.

Dígame si cree que el Estado debería aumentar, mantener o disminuir las siguientes partidas de gasto:

	Aumentar	Mantener	Disminuir	Indiferente	NS/NC
Defensa	9	29,1	55,9	1,2	4,8
Ayuda y Cooperación al desarrollo	62,1	22,2	12,2	0,8	2,8
Difusión de la cultura española en el exterior	40,7	34,5	17,8	2,6	4,4
Embajadas, consulados, etc.	5	29,7	57,3	2,2	5,8
Mejorar la imagen de España en el exterior	55,9	2,2	14,4	3,2	4,4

Observamos que el gasto en ayuda y cooperación al desarrollo es aquel que más defensores encuentra, seguido por el de mejorar la imagen española y la difusión de nuestra cultura en el exterior. En la otra cara de la moneda, encontramos a defensa y el servicio diplomático, que son los dos en torno a los que un mayor número de personas se encontrarían dispuestas a ver reducidos sus presupuestos.

Si ponemos los gastos en una perspectiva histórica desde que el BRIE comenzó a preguntar por esta cuestión, y comparamos por un lado el aumento del gasto y por el otro su reducción, obtenemos las dos siguientes gráficas:

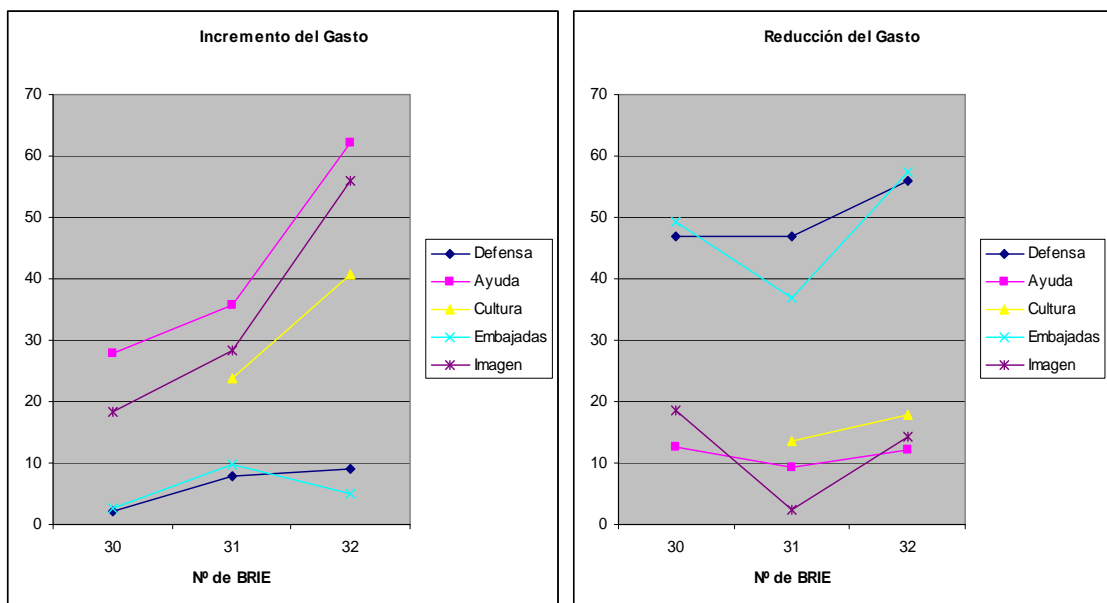

Así, resulta fácil ver que continúa el apoyo al incremento del gasto en las tres dimensiones que más entusiasmo suscitan, y la única partida con menor demanda sería la de las Embajadas, mientras Defensa se mantiene.

En cuanto a la reducción, tanto en Defensa como en Diplomacia, se constata un aumento de la gente dispuesta a que sus presupuestos se vean reducidos. Por otro lado, en el caso de las otras tres categorías, lo que encontramos es un retorno a las valoraciones del BRIE 30, después de la bajada del BRIE 31.

A la hora de evaluar el gasto público, las predilecciones de los encuestados muestran importantes variaciones en base a su adscripción política.

GASTO EN DEFENSA	Aumentar	Mantener	Disminuir	Indiferente	NS/NC
Izquierda	6,7	23,3	65,7	1,4	2,9
Centro	5,1	25,3	64,6		5,1
Derecha	15	46,7	34,6	0,9	2,8

De lo anterior se deduce que la derecha defiende más el gasto en defensa que el centro y la izquierda.

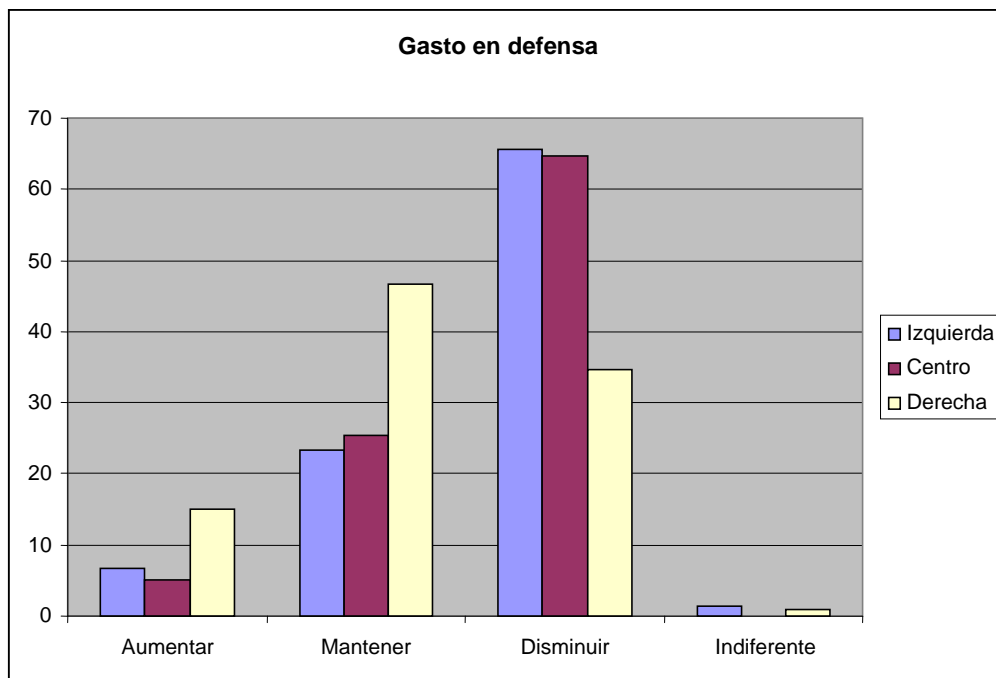

GASTO EN COOPERACIÓN Y DESARROLLO	Aumentar	Mantener	Disminuir	Indiferente	NS/NC
Izquierda	73,8	18,6	6,7		1
Centro	53,2	31,6	10,1		5,1
Derecha	52,3	25,2	18,7	1,9	1,9

La izquierda es más favorable al aumento del gasto en cooperación al desarrollo que el resto. Sin embargo, existe un amplio consenso, independientemente de la ideología del entrevistado incluso en el contexto de crisis actual.

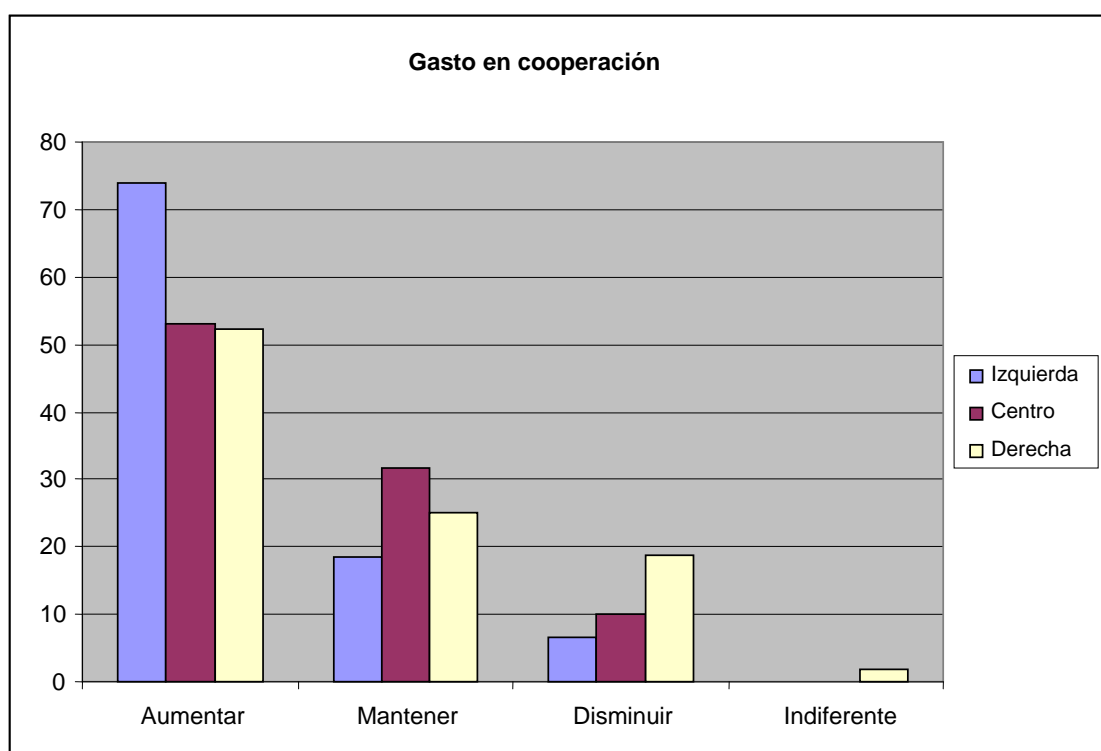

GASTO EN CULTURA	Aumentar	Mantener	Disminuir	Indiferente	NS/NC
Izquierda	49,5	31	14,8	1,9	2,9
Centro	32,9	32,9	25,3	2,5	6,3
Derecha	33,6	40,2	18,7	2,8	4,7

Una vez más, la izquierda es la defensora del *soft power*, y es la principal valedora del aumento del gasto en cultura; el centro se debate entre el aumento y el mantenimiento, mientras que la derecha se inclina por mantener el gasto.

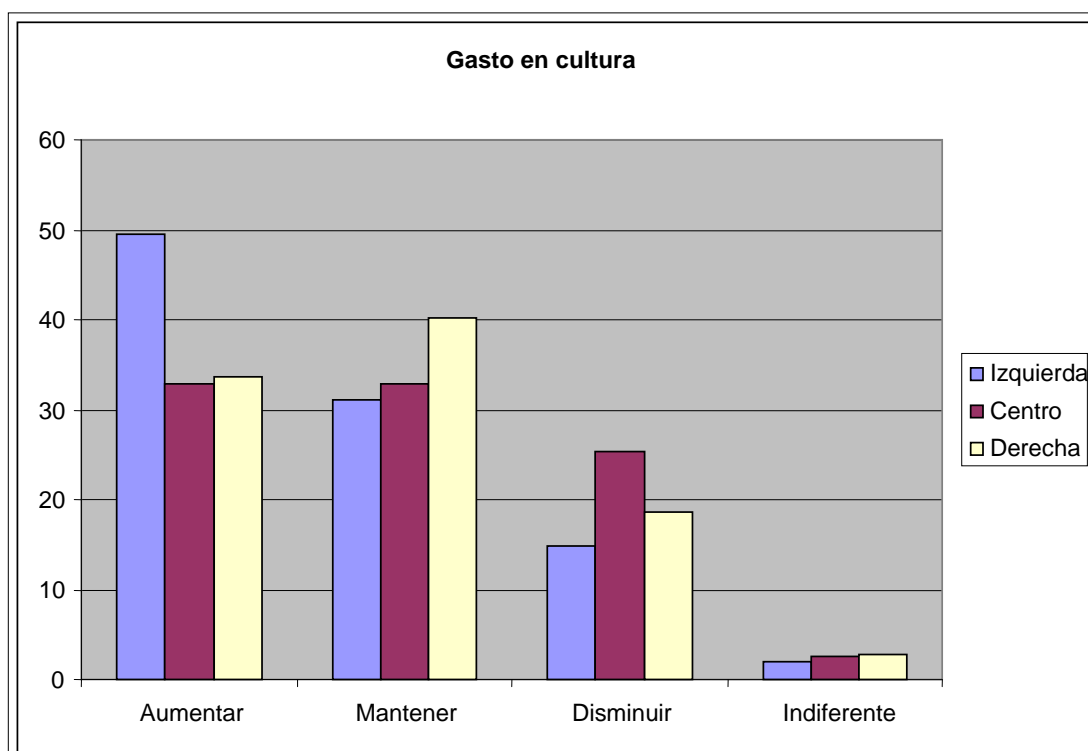

GASTO EN EMBAJADAS	Aumentar	Mantener	Disminuir	Indiferente	NS/NC
Izquierda	3,8	34,8	54,3	1,9	5,2
Centro	2,5	22,8	68,4	1,3	5,1
Derecha	7,5	30,8	55,1	1,9	4,7

La inclinación de todas las cohortes es a disminuir el gasto que se realiza en Embajadas y demás aparatos del sistema diplomático español. Los principales detractores son los de centro, mientras los de izquierdas son los que menos claro lo tienen, y aún así se muestran bastante proclives a su reducción.

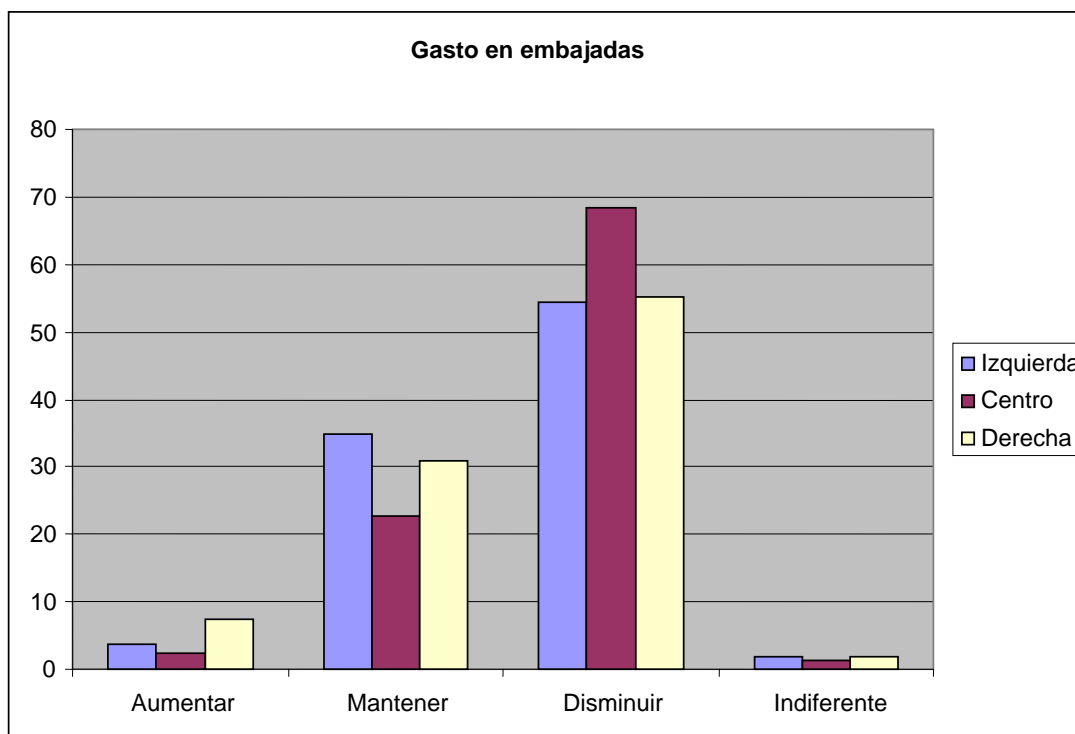

GASTO EN MEJORA DE LA IMAGEN	Aumentar	Mantener	Disminuir	Indiferente	NS/NC
Izquierda	55,7	21	16,7	2,9	3,8
Centro	48,1	25,3	17,7	3,8	5,1
Derecha	63,6	23,4	7,5	2,8	2,8

Finalmente, el apoyo al aumento del gasto en la mejora de la imagen de España es transversal, aunque entre la derecha es incluso mayor.

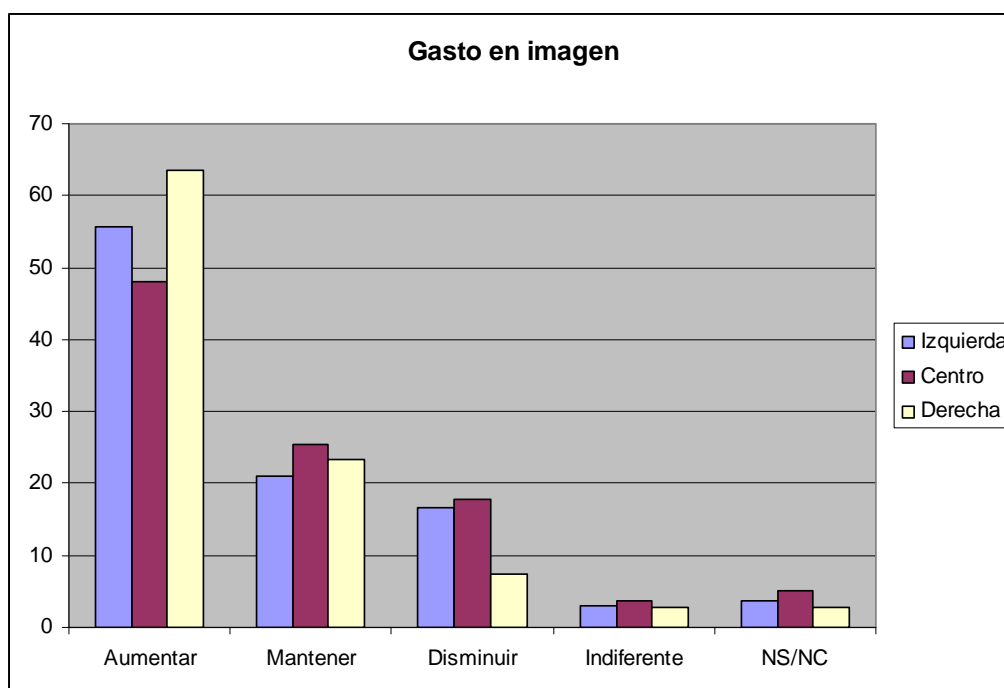

4. Valoración de líderes

A la petición de que los españoles valoren a la habitual serie de líderes sobre los que el RIE pregunta en cada oleada, los resultados han mostrado que Obama continúa siendo el que más apoyo suscita entre la población, y Silvio Berlusconi el que menos. Así, estas fueron las respuestas a la pregunta:

Para cada una de las personalidades que le voy a leer dígame, por favor, qué valoración del 0 al 10 le merece cada una de ellas, siendo 0 muy mal y 10 muy bien.

Barack Obama	6,7
François Hollande	5,6
David Cameron	5,1
Papa Benedicto XVI ¹	5
Mario Monti	4,5
Angela Merkel	4,4
J. M. Durao Barroso	4,4
Christine Lagarde	4,1
Herman Van Rompuy	4
Vladimir Putin	3
Hugo Chávez	2,7
Raúl Castro	2,6
Fidel Castro	2,5
Cristina Fdez. de Kirchner	2,4
Silvio Berlusconi	1,7

Como se ve, los españoles son bastante críticos con la mayor parte de las figuras de la política internacional, y pocas son las personas que logran el aprobado. Y aquellos que lo logran lo hacen en la mayoría de casos con un margen estrecho. La excepción es Barack Obama, el único que logra una nota por encima del aprobado.

Es notable la continuada caída de popularidad de Angela Merkel, que pasó de ser la líder europea mejor valorada en la oleada de Marzo-Abril de 2012 a encontrarse ya en la fila del suspenso empeorando su posición. Aunque esto se ve más claramente en la línea de la progresión en el tiempo:

¹ La pregunta de valoración del Papa se hizo tras el anuncio de su renuncia, de forma que el N=120. La nota estimada mediante regresión lineal sería de 5,0 para el conjunto de la muestra

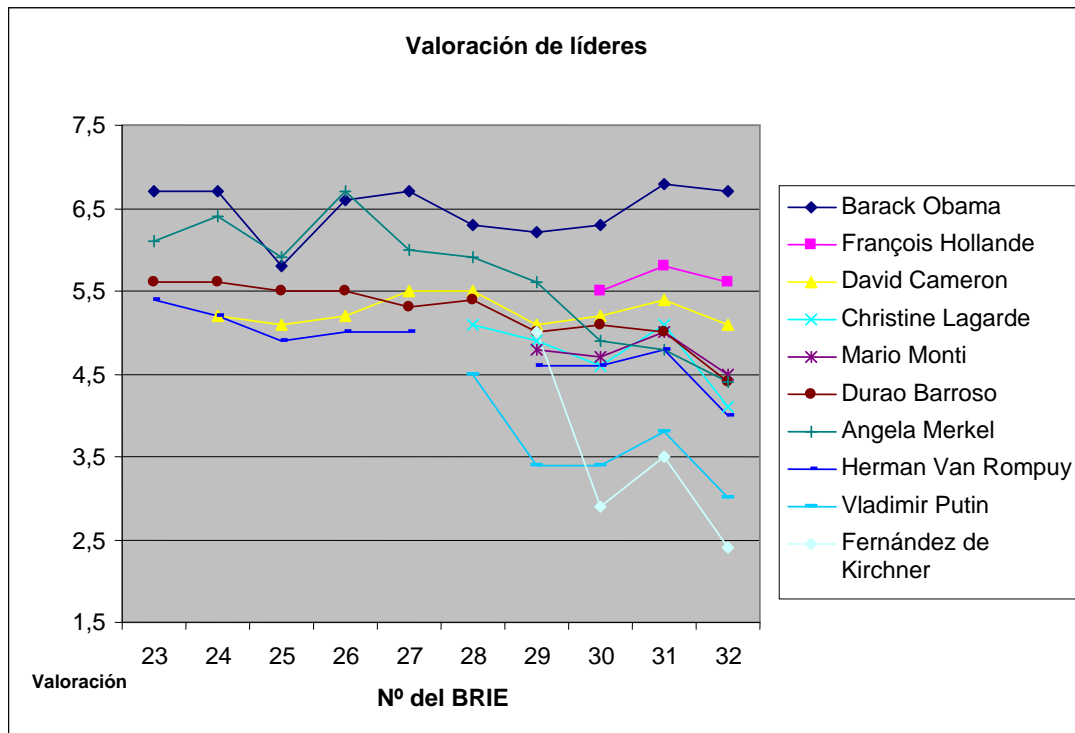

Todos los líderes sobre los que hay una trayectoria histórica muestran en esta última oleada un descenso en sus valoraciones, en algunos más acusado (Fernández de Kirchner, Vladimir Putin y Herman Van Rompuy en especial) y en otros más suave (Barack Obama). El cambio más notable es el mencionado con respecto a Angela Merkel a lo largo de la perspectiva, que cae desde su nota más alta en el BRIE 26.

Sin sorpresas, se encuentran diferencias en las valoraciones de los distintos personajes, en base a la ideología del encuestado.

	Izquierda	Centro	Derecha
D. Cameron	4,9	4,8	5,7
F. Hollande	5,8	4,9	5,6
B. Obama	6,9	6,2	6,4
H. Chávez	3,2	2,3	2,1
C. Lagarde	4,1	3,6	4,5
M. Monti	4,6	4,1	5,1
S. Berlusconi	1,3	1,8	2,5
A. Merkel	3,9	4,4	5,9
J. M. Duraó Barroso	4,1	4,4	5,5
H. Van Rompuy	3,9	4,1	5
V. Putin	2,5	3,1	4,1
C. Fdez. de Kirchner	2,7	1,9	1,8
R. Castro	3	2,4	1,6
F. Castro	3,2	1,9	1,6
Benedicto XVI	3,9	5,2	6,7

Como era de de esperar, por lo general, por lo general, los líderes conservadores son mejor puntuados por quienes se consideran de derecha, y los progresistas por los españoles de izquierda. Tal es el caso, respectivamente, de Merkel y Obama.

Sin embargo, hay excepciones, como la de Hollande, cuya valoración no fluctúa tanto con la ideología.

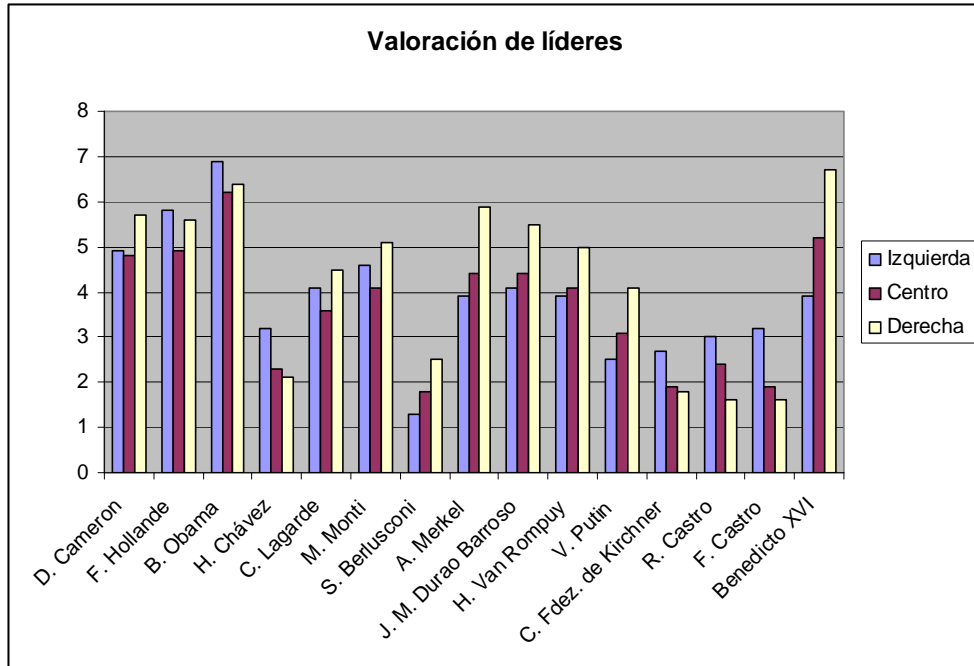

5. Valoración de países

A la hora de ver la opinión que los españoles tienen acerca de distintos países, lo que nos encontramos es que los españoles tienen una buena opinión de los países occidentales, mientras que los no occidentales todos suspenden por unas décimas. Sólo Irán y, en menor medida, Marruecos reciben un suspenso claro.

Dígame, de 0 a 10 (siendo 0 muy negativos y 10 muy positivos), cómo son sus sentimientos hacia...

Portugal	6,1
Estados Unidos	5,9
Grecia	5,8
Alemania	5,7
Francia	5,7
Japón	5,7
Reino Unido	5,6
China	4,8
Cuba	4,7
Argentina	4,4
Venezuela	4,1
Marruecos	3,9
Irán	3,2

Excepto Estados Unidos, que siempre recibe una valoración muy positiva, lo que observamos es que los países en cabeza son aquellos europeos que también están pasando dificultades notables durante la crisis; esto probablemente se deba a un efecto empático con respecto a las poblaciones de esos países, con las cuales existen muchos vínculos culturales y de forma de vida, y que los encuestados observan que también están pasando por problemas similares.

En una perspectiva histórica que incluye los países sobre los que el BRIE ha preguntado en oleadas anteriores, lo que se observa es una peor valoración de la mayoría de países con respecto a la última oleada y que supone un punto álgido excepcional para la mayoría de las tendencias, recuperando sus valoraciones anteriores, o incluso en algunos casos ligeramente por debajo. Es notable que esta caída haya hecho pasar a Estados Unidos de la primera a la segunda posición, siendo su lugar ocupado por Portugal.

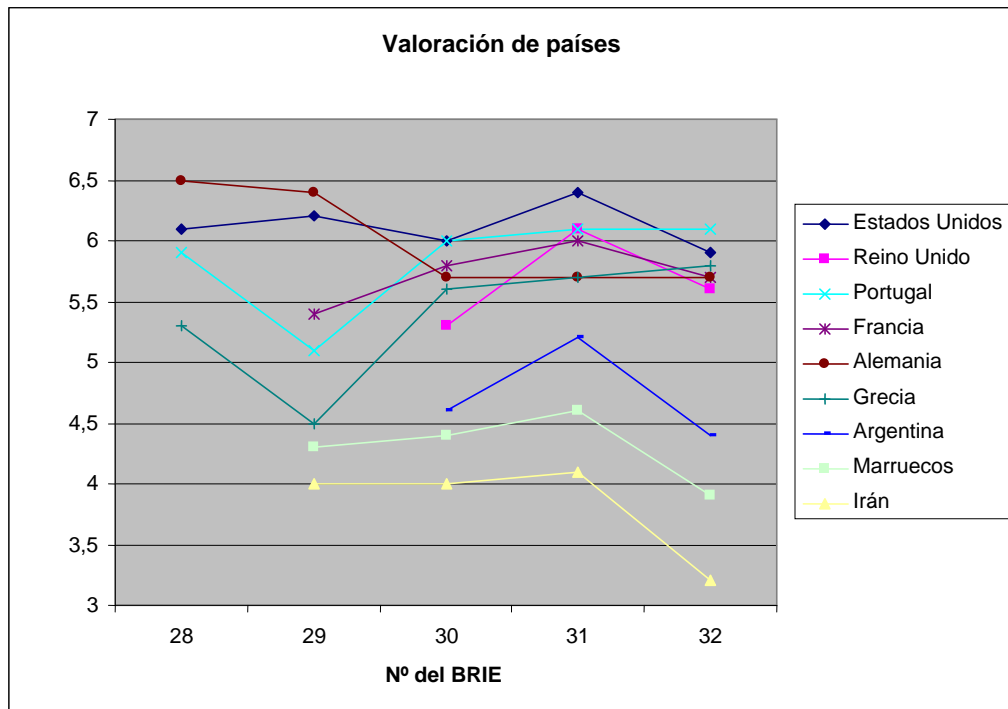

A la hora de valorar los distintos países, la mayoría muestran el impacto de la ideología del encuestado en su valoración. Sin embargo, Reino Unido, Francia y Japón son una excepción a esto, y sus valoraciones no muestran cambios significativos en base a esto.

	Izquierda	Centro	Derecha
China	5	4,3	4,4
Alemania	5,5	5,8	6,4
Argentina	4,7	4	3,6
Estados Unidos	5,7	5,7	6,5
Grecia	6,3	4,9	5,4
Portugal	6,5	5,2	6,3
Cuba	5,6	4	3,8
Irán	3,7	2,7	2,6
Marruecos	4,4	3,4	3,6
Venezuela	4,7	3,4	3,5

La derecha española ve con mejores ojos a Alemania o los EEUU que la izquierda. Inversamente, ésta última puntúa más alto a China o Cuba.

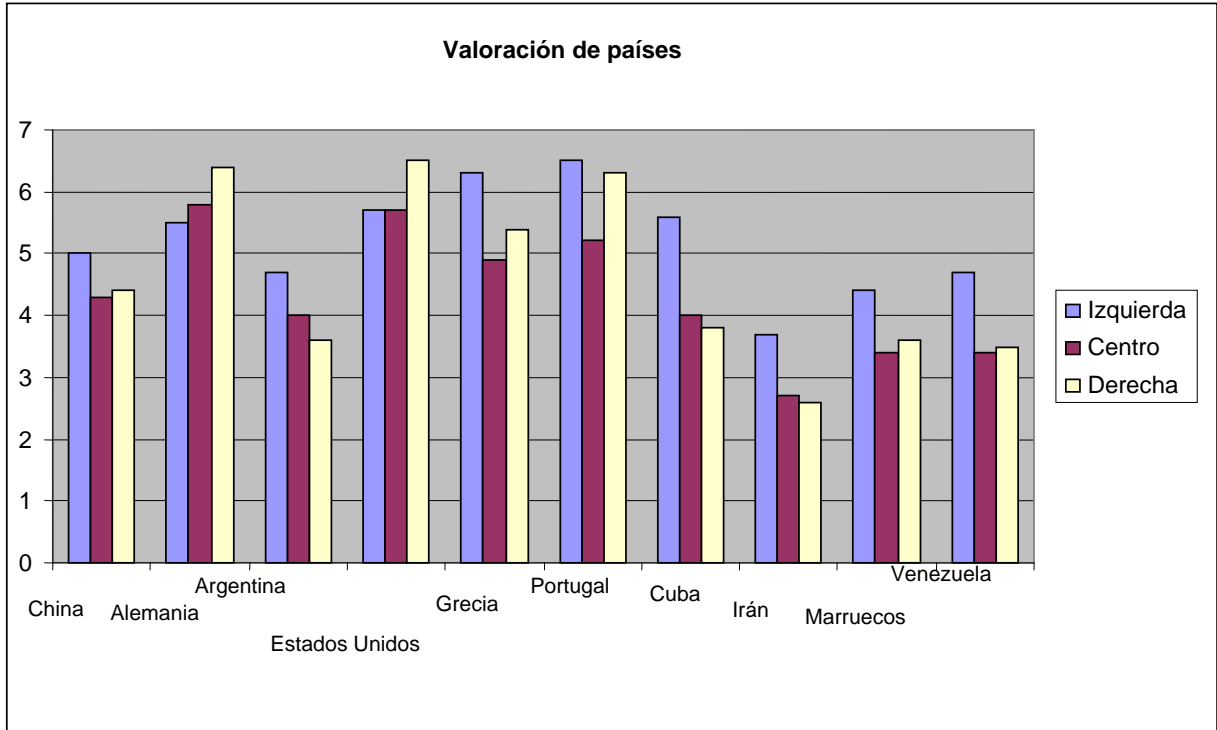

6. Valoración de instituciones internacionales

En cuanto a las instituciones internacionales analizadas, lo primero que se observa es que la diferencia entre la mejor valorada, la Unión Europea, y la peor valorada, el Banco Mundial, ha aumentado con respecto a la anterior oleada.

Dígame, de 0 a 10 (siendo 0 muy negativos y 10 muy positivos), cómo son sus sentimientos hacia los siguientes organismos internacionales

Unión Europea	5,9
OTAN	4,8
G20	4,8
G8	4,5
Fondo Monetario Internacional	4,2
Banco Central Europeo	4
Banco Mundial	3,9

Este incremento de la diferencia entre unas y otras (que pasa de 1 punto en el número anterior del BRIE, a 2 puntos en este) habla probablemente de un mayor conocimiento de la gente de las acciones específicas de cada una. Esto iría en la línea de lo observado al preguntar sobre el interés en política que tiene la gente, ya que parece que los españoles están mejor informados que nunca sobre la situación internacional.

Esto entronca con una mejora de la imagen de la Unión Europea, que amplía su ventaja como la institución internacional más querida por los españoles y se mantiene como la única con un aprobado. El resto suspenden como consecuencia de la crisis.

Desde la perspectiva histórica, lo que se observa es una mejora en general de las instituciones políticas (con excepción de la OTAN, aunque su caída aún no cambia el hecho de que su valoración vaya mejorando con el tiempo), y una bajada en general con las instituciones económicas. Esto es bastante lógico, teniendo en cuenta que el Fondo Monetario Internacional, el Banco Mundial y el Europeo son parte integral de cómo se está manejando esta crisis, y es probable que sobre ellos recaigan las iras de los españoles al ver cómo la situación se deteriora. Pese a su implicación en el manejo de la crisis, la UE muestra una subida notable, poniéndose en su valoración más alta desde hace un año, mostrando que los españoles no sólo la valoran en base a su gestión económica, o que no consideran que su papel económico haya sido tan perjudicial como el de las otras instituciones.

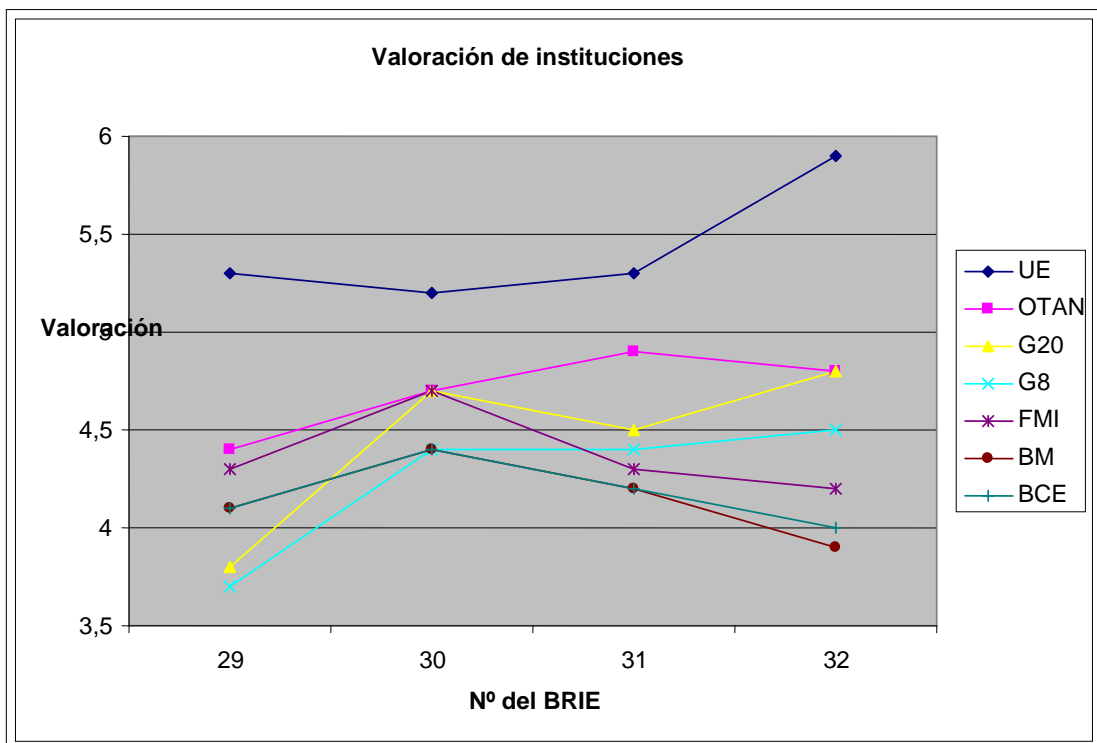

En cuanto a la inclinación ideológica del encuestado, esta incide en todas las instituciones, y de una manera lineal.

	Izquierda	Centro	Derecha
Unión Europea	5,7	6	6,6
Fondo Monetario Internacional	3,7	4,2	5,2
Banco Mundial	3,4	3,7	4,9
Banco Central Europeo	3,5	4	5,2
G8	3,9	4,3	5,5
G20	4,2	4,7	5,6
OTAN	4,1	5,3	5,7

Así, en todos los casos observamos que la izquierda es la más crítica con todas las instituciones, el centro se encuentra en el medio, y la derecha es la que las valora más alto.

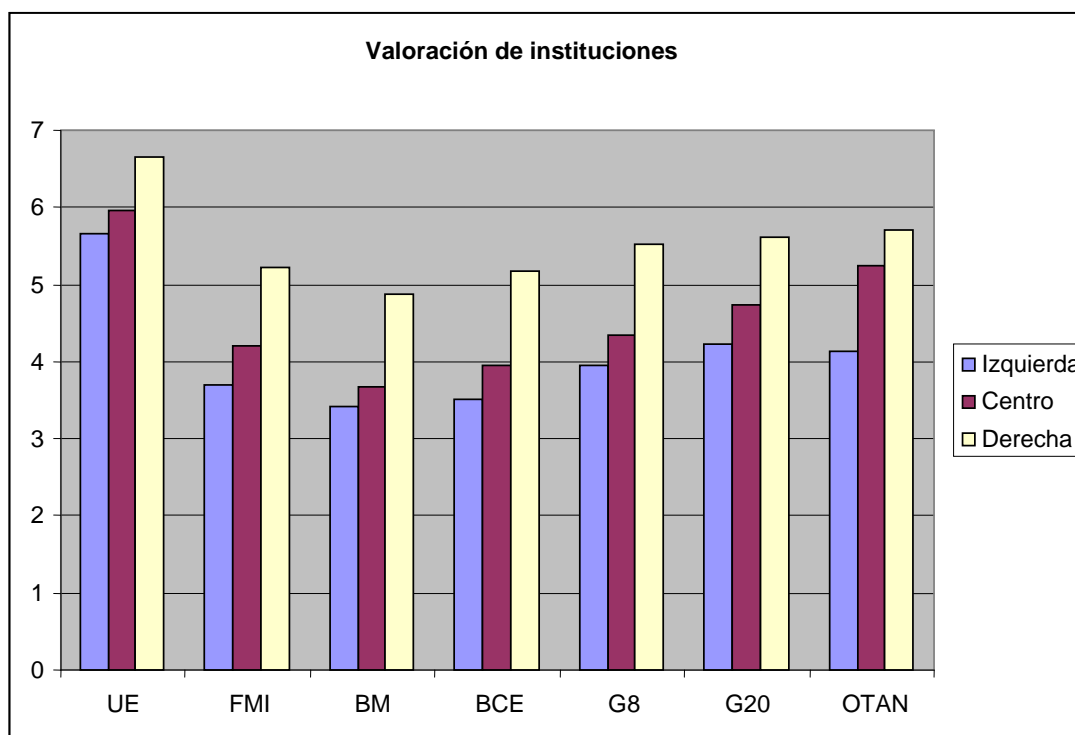

7. Amenazas

La crisis económica es, sin duda, la preocupación principal de los españoles encuestados, a una enorme distancia de las demás cuestiones. Le seguirían el calentamiento global y las medidas económicas de ajuste impuestas por la UE. El resto de cuestiones tendrían un impacto mucho menor, con la guerra de Malí siendo lo que menos preocupase a los españoles.

A continuación voy a leerle una lista de posibles amenazas para los intereses vitales de España. Para cada una de ellas dígame, por favor, si la considera una amenaza extremadamente importante, importante o nada importante.

	Extremada	Importante	Nada	NS/NC
Fundamentalismo islámico	30,7	47,3	17,2	4,8
Terrorismo internacional	39,1	45,3	14,2	1,4
Inmigración ilegal hacia España	34,5	41,3	21,4	2,8
Calentamiento global del planeta	50,3	37,9	9,4	2,4
Crisis financiera internacional	70,7	24,8	3	1,4
Posible desarrollo de armas nucleares en Irán	29,5	46,1	21,2	3,2
Inestabilidad en los países musulmanes del Norte de África	38,1	44,7	13,4	3,8
Medidas económicas de ajuste impuestas por la UE	46,3	42,9	6,2	4,6
Guerra de Malí	19,4	45,7	25,9	9

Desde una perspectiva histórica, lo que encontramos cotejando las valoraciones con las de anteriores barómetros que contemplasen las mismas opciones², obtenemos la siguiente progresión histórica:

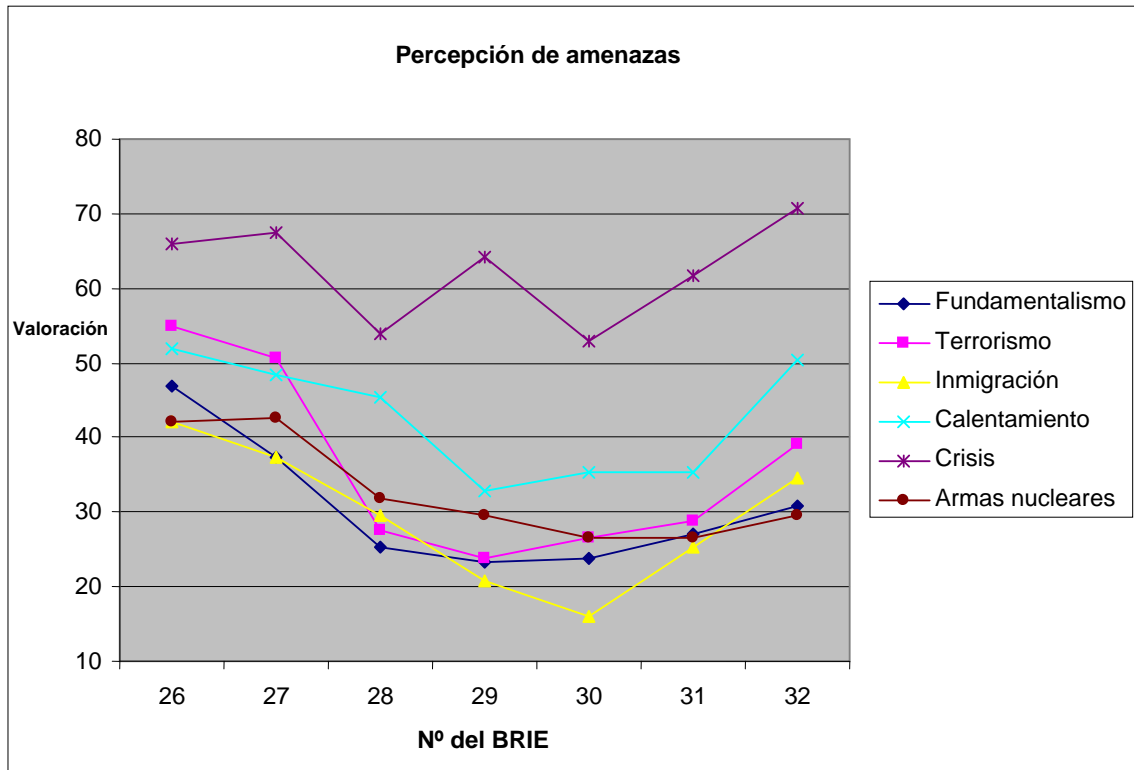

Lo que se observa claramente es que los españoles se encuentran más preocupados ahora por todas las cuestiones de lo que estaban en las oleadas anteriores. La percepción del riesgo es mayor en todas ellas con respecto a las oleadas del año pasado (BRIE 29 a 31), y tanto el calentamiento como la crisis están alcanzando los altísimos valores de principios de 2011, valores de los que la crisis tampoco se ha alejado demasiado excepto en momentos puntuales.

A la hora de valorar estos riesgos, la ideología no juega ningún papel destacado en la valoración del fundamentalismo islámico, de la crisis financiera ni de la crisis de Malí, pero si incide en las demás.

² No se incluyen la guerra de Malí, las medidas económicas de ajuste impuestas por la UE, ni la inestabilidad en los países del Norte de África al no haber sido incluidas en el barómetro anterior.

Terrorismo internacional	Extremadamente importante	Importante	Nada importante	NS/NC
Izquierda	36,2	47,2	16,5	
Centro	45,6	36,8	16,2	1,5
Derecha	45,5	40,9	12,5	1,1

Como se ve, la derecha se muestra más preocupada por el terrorismo internacional que la izquierda, con el centro sirviendo de punto intermedio.

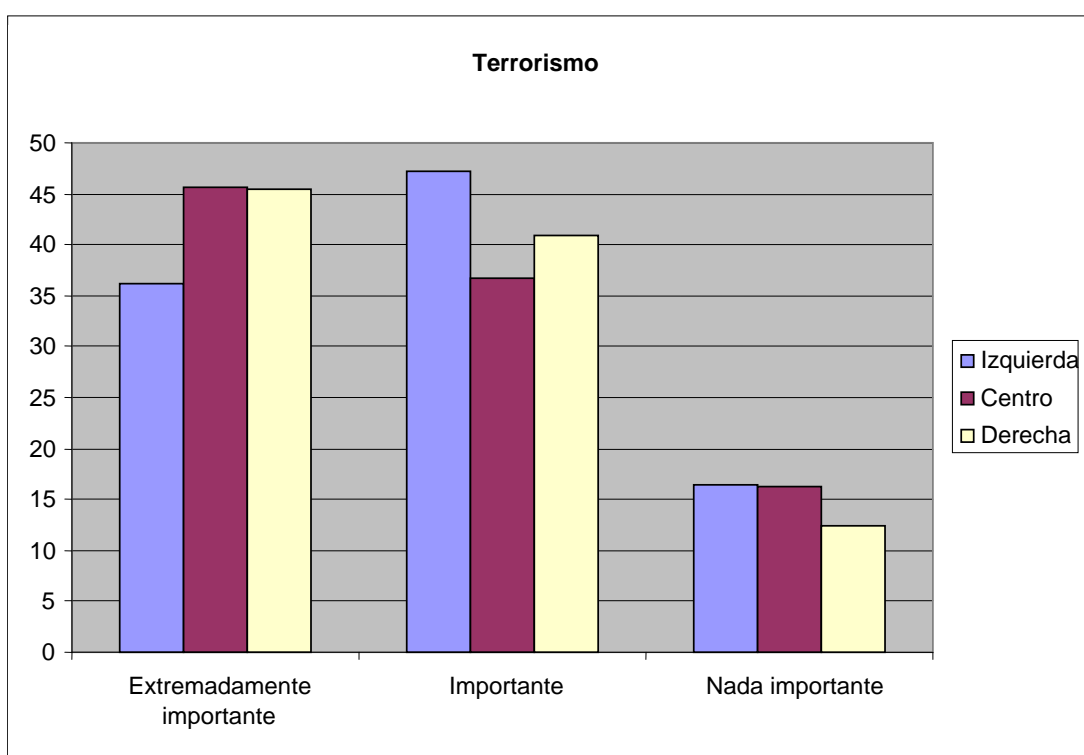

Inmigración ilegal hacia España	Extremadamente importante	Importante	Nada importante	NS/NC
Izquierda	31,2	41,7	26,1	0,9
Centro	23,5	42,6	32,4	1,5
Derecha	43,2	38,6	14,8	3,4

Una vez más, la derecha es la que se muestra más preocupada por este riesgo, lo cual es lógico teniendo en cuenta que el control de la inmigración es parte integral del discurso de los sectores más duros de la derecha. En este caso encontramos que el centro es el menos preocupado, en lugar de ocupar un punto intermedio.

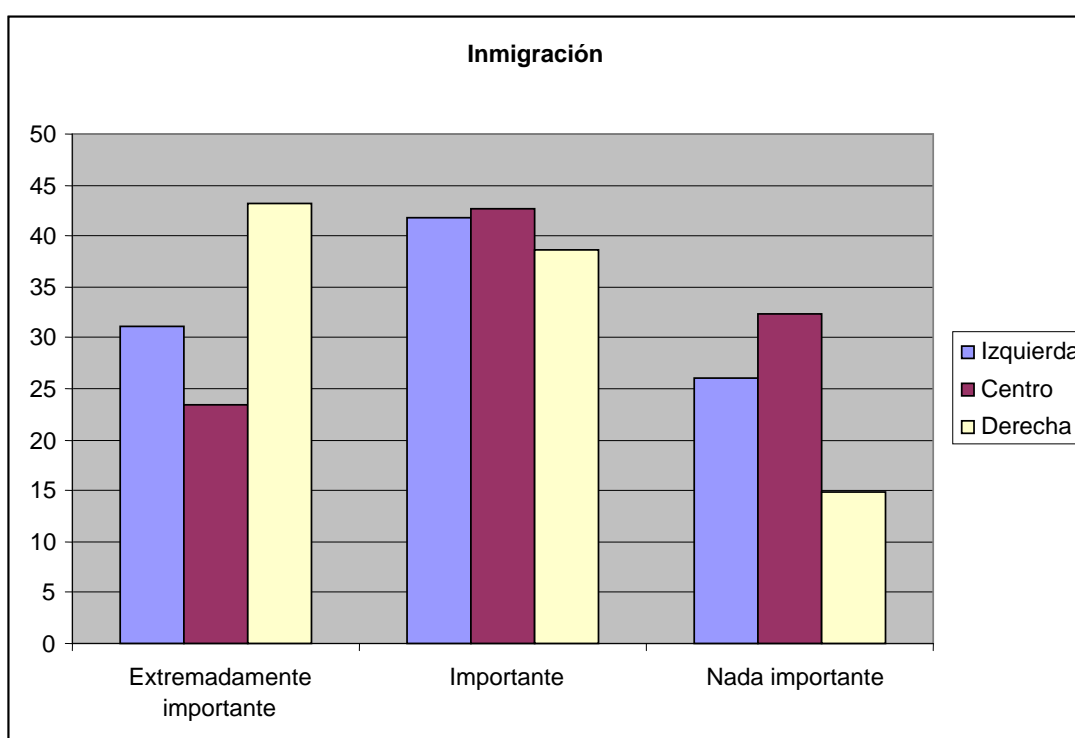

Calentamiento global del planeta	Extremadamente importante	Importante	Nada importante	NS/NC
Izquierda	56,9	38,1	5	
Centro	41,2	48,5	7,4	2,9
Derecha	43,2	29,5	20,5	6,8

No resulta sorprendente que el calentamiento global del planeta sea un riesgo que preocupe más a la izquierda que a la derecha, dado que la izquierda tiene el ecologismo como uno de sus ideales tradicionales. En este caso, el centro ocupa un lugar intermedio entre ambas posturas, como resultaría lógico.

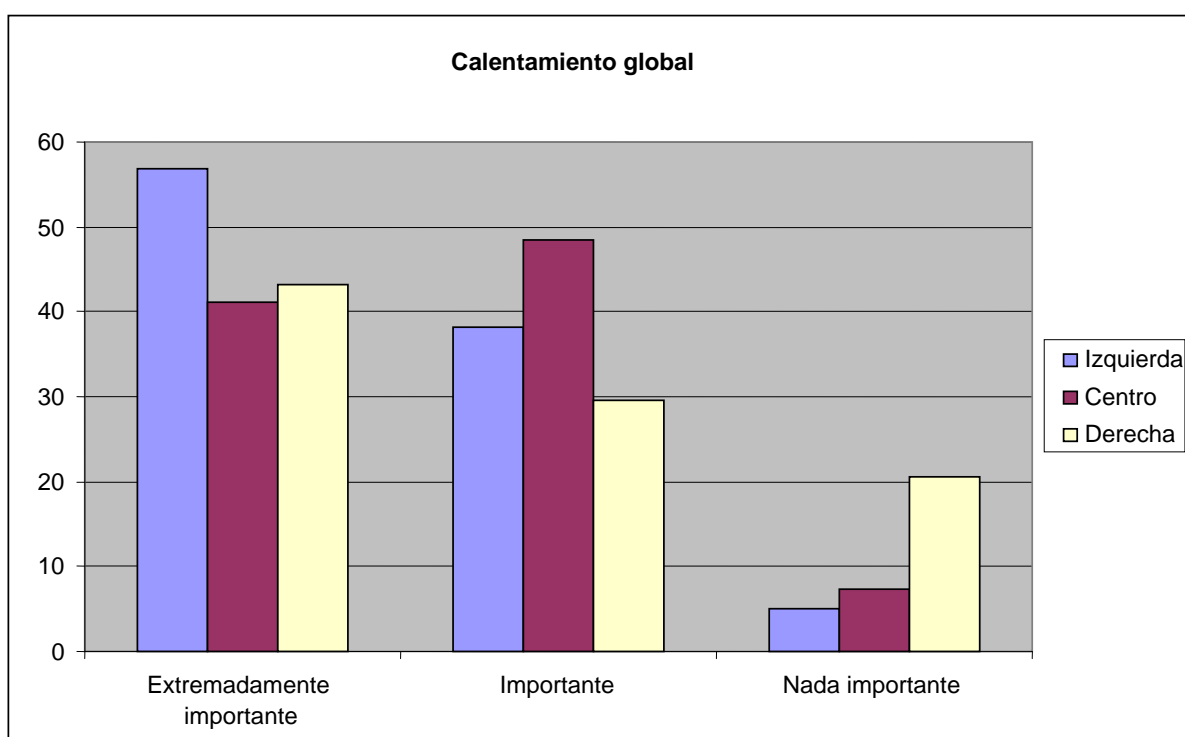

Desarrollo de armas nucleares en Irán	Extremadamente importante	Importante	Nada importante	NS/NC
Izquierda	30	43,3	24,3	2,4
Centro	27,8	46,8	22,8	2,5
Derecha	33,6	48,6	15,9	1,9

Aunque las diferencias no son demasiado significativas en el caso del desarrollo de armamento nuclear en Irán, si se observa una preocupación ligeramente superior en la derecha que en los otros dos colectivos.

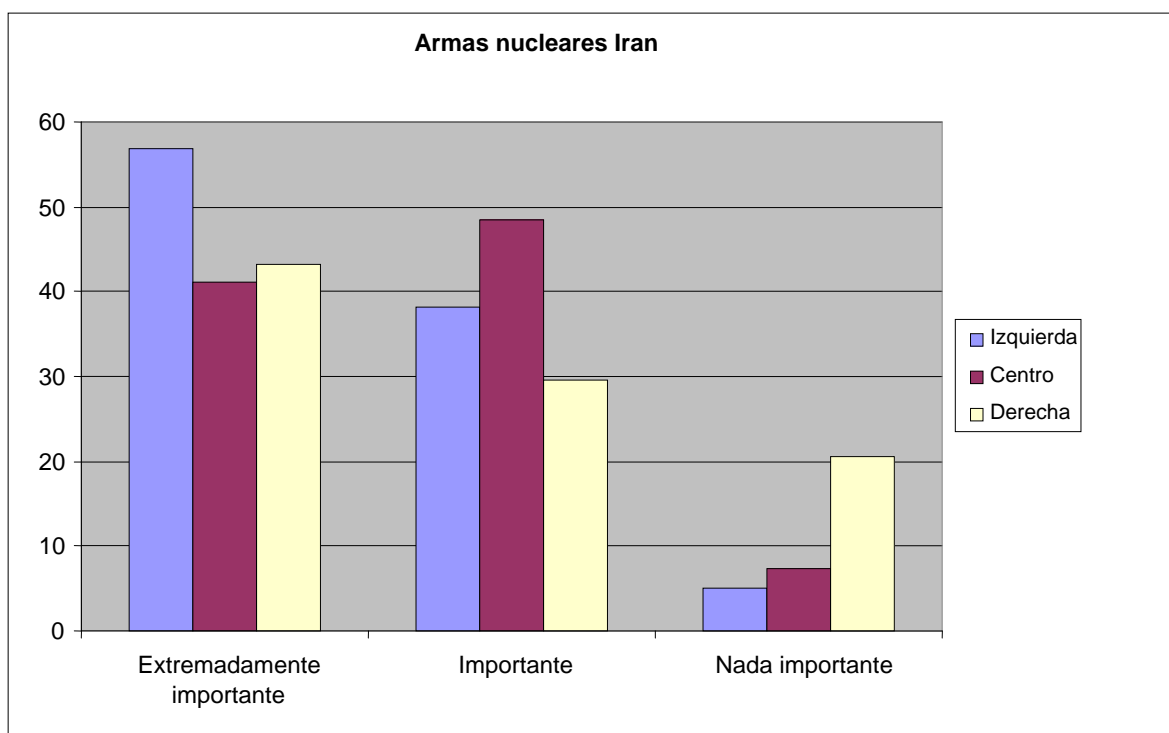

Inestabilidad en el Norte de África	Extremadamente importante	Importante	Nada importante	NS/NC
Izquierda	37,6	47,1	12,4	2,9
Centro	31,6	48,1	16,5	3,8
Derecha	50,5	34,6	12,1	2,8

El caso de la inestabilidad en el Norte de África muestra una enorme disparidad entre la derecha y los otros dos colectivos. La derecha, así, se muestra mucho más preocupada por la situación, mientras que los ciudadanos de centro serían los menos preocupados por ella.

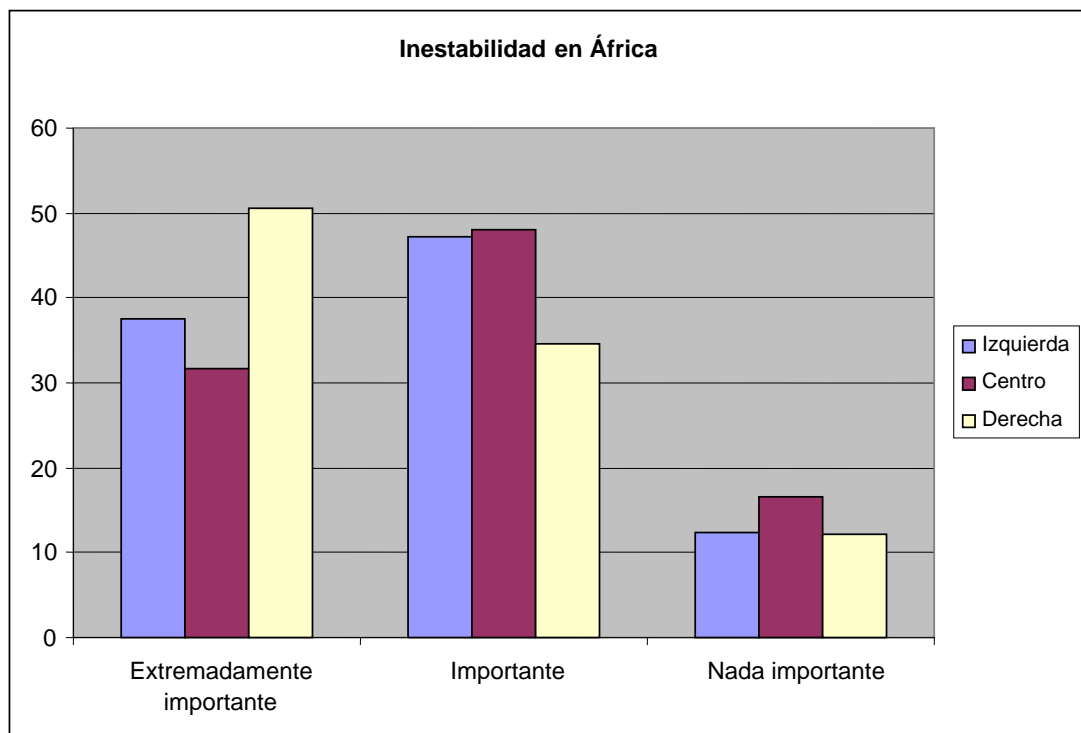

Medidas económicas impuestas por la UE	Extremadamente importante	Importante	Nada importante	NS/NC
Izquierda	51,9	40	4,8	3,3
Centro	46,8	41,8	6,3	5,1
Derecha	39,3	52,3	5,6	2,8

Finalmente, no resulta sorprendente que las medidas económicas de la UE preocupen significativamente más a la izquierda que a la derecha, que muestra la menor de las preocupaciones. Lo cual es lógico teniendo en cuenta la mayor afinidad de la derecha por el neoliberalismo y las medidas de recortes, y la izquierda por su afinidad a las medidas de crecimiento que se encuentran ausentes de las políticas europeas actuales.

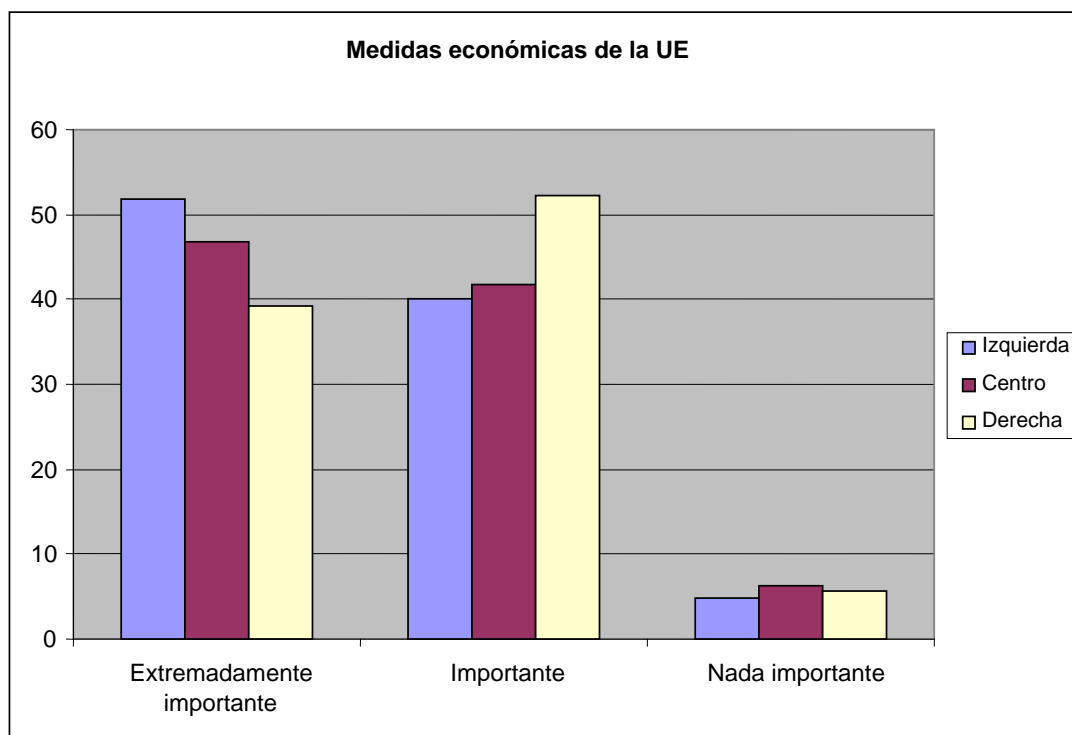

Si nos ponemos más estrictos y solicitamos que los ciudadanos que elijan de entre algunos de esos problemas los más importantes para ellos, la crisis financiera es lo que más preocupa. Ninguno de los otros riesgos puede llegar a compararse en valoración.

De los cuatro problemas siguientes ¿cuál diría que le preocupa más ahora mismo?

El terrorismo internacional	5,8
La crisis financiera internacional	73,5
La situación en Afganistán	1,2
La energía atómica en Irán	9,2
Ninguno	1,6
Todos	8,4
NS/NC	0,4

El impacto de la ideología del encuestado es notable.

	Izquierda	Centro	Derecha
Terrorismo	3,2	7,4	9
Crisis financiera	78,9	80,9	64
Afganistán	1,4	1,5	
Irán	7,8	4,4	19,1
Ninguno	1,8		1,1
Todos	6,9	5,9	6,7

El hecho de que la izquierda y el centro se muestran muy claramente focalizados en la crisis financiera hace que la derecha muestre un perfil distinto a ellos; así, en la última, la preocupación por la crisis es menor y en cambio es mayor la sensibilidad hacia la situación en Irán y, en menor medida, el terrorismo.

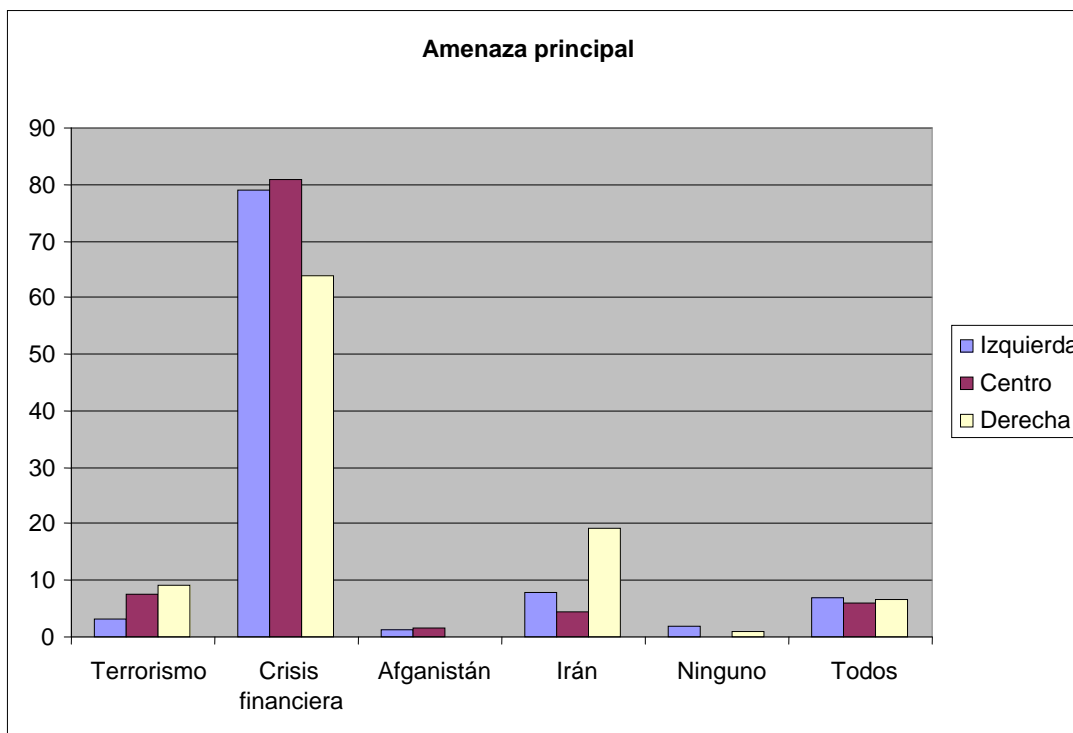

II. RELACIONES INTERNACIONALES

1. Valoración de relaciones bilaterales

Se solicita que los españoles valorasen las relaciones bilaterales que España mantiene con diversos países del entorno. La relación mejor valorada es la que unos une a Estados Unidos y la que nos une a Francia, y las peor valoradas son la que tenemos con Venezuela y Argentina.

Y, de 0 a 10, (siendo 0 muy negativas y 10 muy positivas), ¿cómo cree que son las relaciones bilaterales entre España y...

Estados Unidos	5,7
Francia	5,7
Alemania	5,5
Italia	5,4
Reino Unido	5,1
Grecia	5
Marruecos	4,7
Bolivia	4,5
Argentina	4,1
Venezuela	4

Una vez más, lo que encontramos es que los españoles aprueban las relaciones que mantenemos con los países occidentales, y suspenden las demás. Sin embargo, el grado de aprobado y suspenso difiere en cierta medida entre países, incluso entre cada uno de los bloques, aunque no de una manera inmensa.

Si atendemos a la valoración en base a la ideología del encuestado, encontramos que la mayoría de los países no muestran un impacto claro de la ideología, y los pocos que lo hacen lo tienen por márgenes tan pequeños que no vale la pena tener en cuenta la ideología como factor explicativo.

2. Valoración de la influencia internacional

A la hora de percibir la influencia de los países principales de la esfera internacional, los españoles muestran una crítica muy fuerte hacia España, que ven como el país menos influyente de todos los preguntados. Estados Unidos, la potencia hegemónica, es visto, con razón, como el país más influyente, seguido por una China cuya influencia superaría ya a Alemania en la percepción de los españoles.

En una escala de 0 a 10, siendo 0 la peor calificación, y 10 la mejor, ¿cómo valoraría el poder e influencia de los siguientes países en el mundo?

Estados Unidos	8,2
China	7,5
Alemania	7,3
Reino Unido	6,3
Francia	6,1
Suecia	5,6
Brasil	5,4
Italia	4,6
España	3,9

Así, aunque los españoles valoran entre las posiciones más influyentes a los países europeos, la influencia de China y Brasil (grandes potencias emergentes) pasaría a ocupar posiciones cada vez más relevantes, siendo China ya un actor claramente central para la percepción española.

La ideología del encuestado no afecta a la valoración de ninguno de los países, con la excepción de la propia España:

	Izquierda	Centro	Derecha
España	3,4	3,8	4,7

La puntuación de la derecha es muy superior a la de la izquierda. Proximidad ideológica al gobierno, patriotismo, mejores expectativas respecto al futuro...muchos factores pueden explicar esta diferencia.

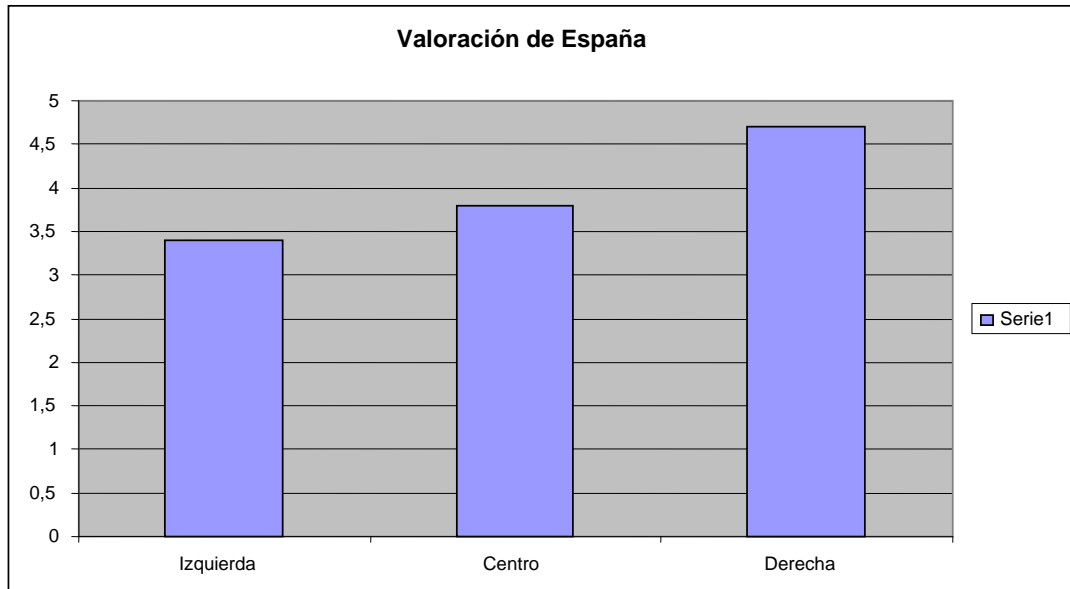

Preguntados en más detalle sobre la posición española; la mayor parte de los españoles creen que nuestra posición de influencia en el mundo ha empeorado con respecto a hace 20 años, aunque no le lleva mucha ventaja a quienes creen que en realidad habría mejorado.

Comparado con hace 20 años... ¿cómo cree que es el poder e influencia de España en el mundo?

Mejor	Igual	Peor	NS/NC
40,7	8	49,3	2

Esto claramente abunda en el pesimismo que detectamos en los españoles cuando estos valoran a su país en el resto de cuestiones.

La ideología no tiene mucha significación a la hora de emitir la comparativa entre hace 20 años y ahora, pero sí muestra suficiente variabilidad como para que haya que mencionarla:

	Izquierda	Centro	Derecha
Mejor	40,5	45,6	39,3
Igual	7,6	7,6	6,5
Peor	51,4	44,3	51,4
NS/NC	0,5	2,5	2,8

Sorprendentemente, como se ve, la derecha y la izquierda son casi igualmente críticas con la evolución de la situación. Son los ciudadanos de centro los que mantienen una visión algo más optimista sobre el progreso a lo largo de los últimos 20 años.

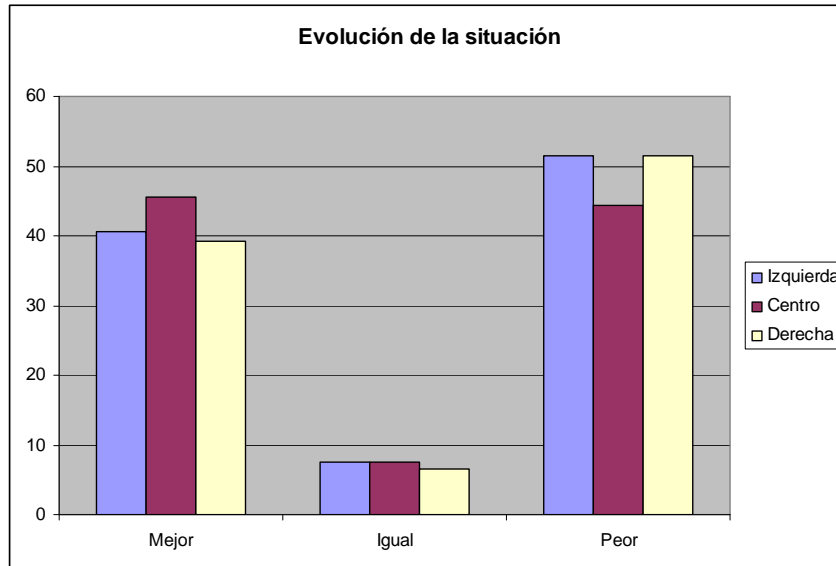

Sin embargo, preguntados sobre la política exterior de España, la mayor parte de los españoles encuentra que esta es más importante de lo que era hace 20 años.

Y, también en comparación con hace 20 años... ¿cómo de importante es la política exterior de España?

Mayor	Igual	Menor	NS/NC
47,9	8,8	38,7	4,6

Si tomamos en cuenta las respuestas a la pregunta anterior y a la valoración expuesta antes, lo que tenemos es que los españoles encontramos una paradoja: aunque la política exterior es más importante que nunca, tenemos menos influencia y poder.

En este caso, las valoraciones no varían significativamente en base a la ideología del encuestado.

3. Interés por el exterior

Ahondando en el conocimiento e interés de los españoles por los hechos de política exterior que se analizó en la sección I.2, el RIE preguntó a los ciudadanos por su conocimiento de distintas regiones del exterior de España. Así los españoles claramente muestran un mayor conocimiento de Europa, y un mayor desconocimiento de África y Asia.

En una escala de 0 a 10, ¿cómo valoraría su conocimiento de...?

Europa	6,1
Estados Unidos	5,4
América Latina	5,3
Mundo Musulmán	4
Asia	3,8
África	3,6

Lo que se ve, así, es que claramente los españoles conocen más de aquellos mundos que tienen una mayor cercanía cultural al nuestro.

La ideología del encuestado no parece tener una correlación significativa de ningún tipo con el conocimiento de otras áreas.

A la hora de informarse sobre dicho exterior, la inmensa mayor parte de los españoles usan los medios nacionales de televisión o prensa. Muy pocos recurren a los estudios de las fundaciones y *think tanks* sobre el exterior.

¿Qué medios suele seguir para informarse sobre política exterior e internacional?

	Si	No	NS/NC
TV, prensa y/o radio nacional	91,6	7,8	0,6
TV, prensa y/o radio internacional	55,3	43,7	1
Internet y redes sociales	58,3	41,3	0,4
Fundaciones y <i>think tanks</i>	6,4	88,6	5

Así, la principal fuente de información para los españoles de forma muy mayoritaria son los medios de comunicación tradicionales y nacionales; los medios internacionales ocupan el tercer lugar, ya que hay mayor cantidad de gente que se informa mediante internet que acudiendo a los medios de otros países. Las fundaciones y *think tanks* son, sin duda, los grandes desconocidos.

La ideología sí muestra un impacto claro en el hecho de informarse de modo activo sobre la política exterior e internacional por distintos medios. Salvo en el uso de los medios internacionales y en el de las fundaciones.

Nacional	Izquierda	Centro	Derecha
Si	91,9	87,3	97,2
No	7,6	11,4	2,8
NS/NC	0,5	1,3	

La derecha es la que se muestra más activamente interesada en el uso de los medios de comunicación nacionales, siendo los de centro los menos interesados.

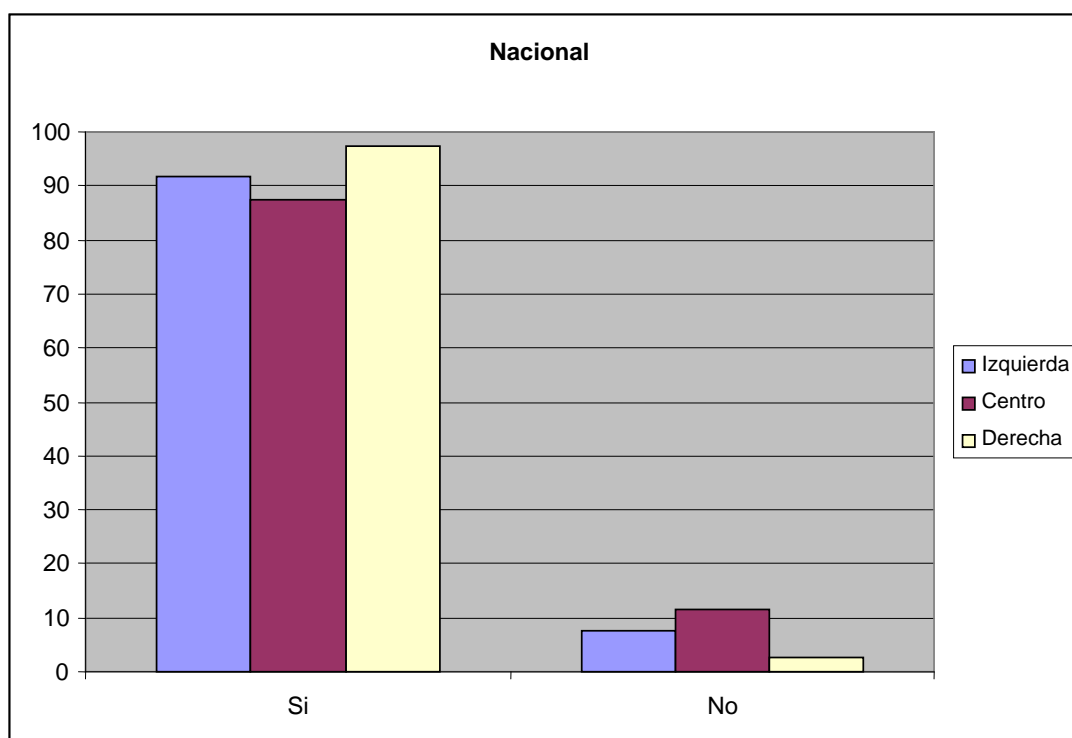

No se encuentra esta brecha en el caso de los medios internacionales, probablemente porque su seguimiento ya es muy menor en todos los grupos al exigir mucho interés por los eventos exteriores, eliminando a todos los grupos menos interesados independientemente de su ideología.

Internet	Izquierda	Centro	Derecha
Si	62,9	59,5	55,1
No	37,1	39,2	44,9
NS/NC		1,3	

El uso de Internet como fuente de información está más extendido entre los ciudadanos de izquierdas que los de derechas. Lo cual probablemente, sin embargo, tenga más que ver con un factor de edad que con uno ideológico, ya que la cohorte de izquierdas tiende a ser más joven que las de derechas y, por tanto, estar más habituada al uso de las nuevas tecnologías de la comunicación.

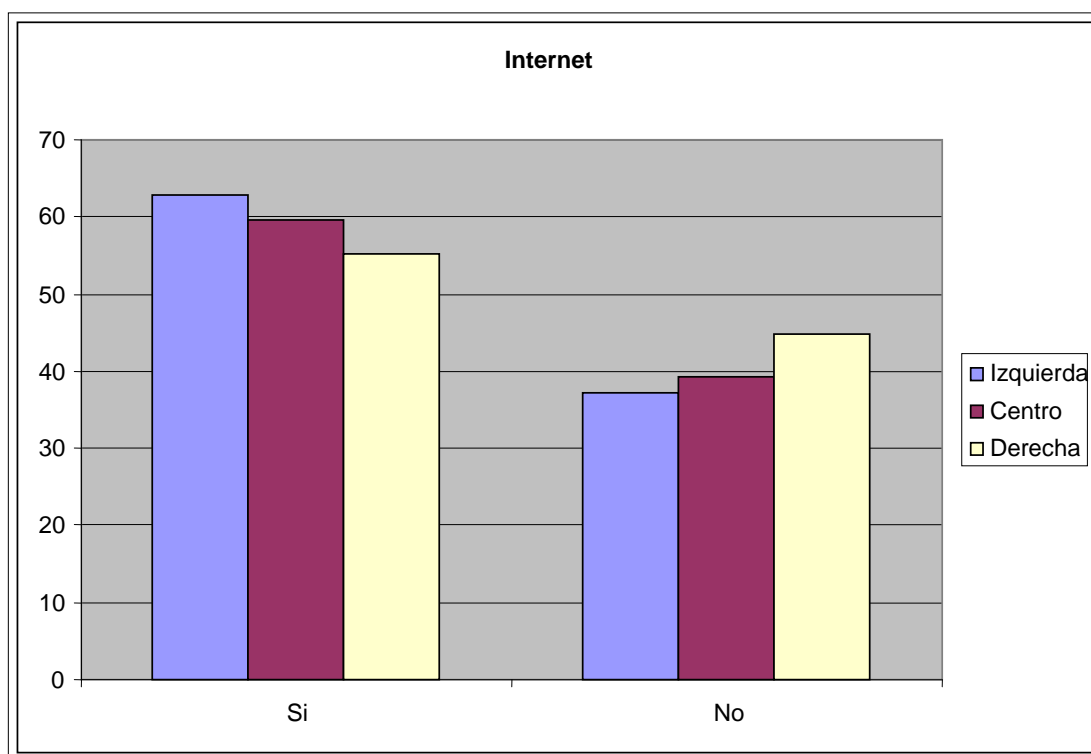

El acceso a *think tanks* es tan minoritario, que no manifiesta variaciones significativas en base a la ideología.

4. Corrupción internacional

A la hora de valorar la situación de corrupción en distintos países, los españoles creen que somos el país claramente más corrupto de todos, seguidos de cerca por Italia y, ya más atrás, Grecia y Marruecos. El menos corrupto, y el único que logra caer por debajo del 5, es Alemania.

En una escala de 0 a 10, donde 0 es el nivel mínimo y 10 el máximo, ¿cómo diría usted que es el nivel de corrupción en los siguientes países?

	Nota	NS/NC
España	8,3	1,4
Italia	8,1	9,2
Grecia	7,5	14,6
Marruecos	7,2	17,2
China	6,6	18,2
Francia	5,7	13,2
Alemania	4,7	10,8

Es interesante notar también el grado desconocimiento que muestran los españoles para los países ajenos al nuestro, donde las respuestas del NS/NC se mueven entre en torno al 11% para los países europeos, y suben hasta en torno al 18% para los no europeos.

La ideología del encuestado no parece condicionar de modo significativo la valoración de la corrupción en otros países. La excepción es la propia España, que sí muestra su impacto de modo claro:

	Izquierda	Centro	Derecha
España	8,7	8,4	7,6

Como se ve, y aunque está muy extendida la apreciación de la corrupción en España entre las tres cohortes, la izquierda es mucho más crítica que el centro y, especialmente, que la derecha.

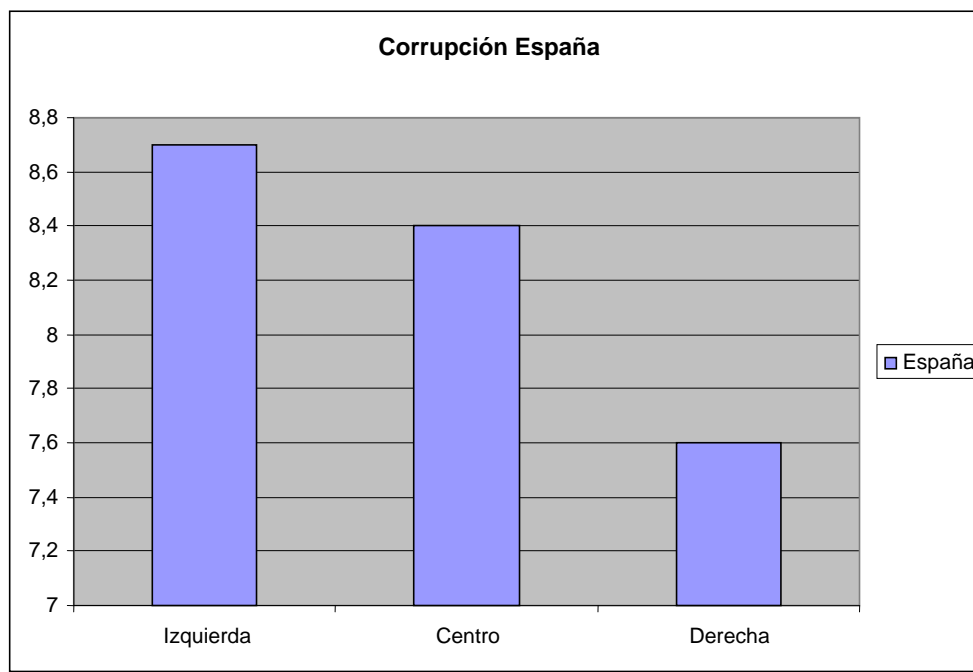

III. SITUACIÓN INTERNACIONAL

1. Primavera árabe

Continuando con la valoración de la situación de la primavera árabe iniciada en el BRIE 31, se le ha preguntado de nuevo una valoración de cada una de las revoluciones a los ciudadanos encuestados. La mayoría de los españoles coinciden a la hora de valorar todas esos procesos de cambio de modo negativo.

En su opinión, ¿cómo van los procesos de transición a la democracia en...?

	Muy bien	Bien	Ni bien ni mal	Mal	Muy mal	NS/NC
Túnez	0,8	10,8	15,6	40,1	6	26,7
Egipto	0,4	5,6	10,6	47,3	14,6	21,6
Siria	0,4	3,6	9	40,5	26,3	20,2
Libia	0,8	4,2	11	47,1	14,4	22,6
Marruecos	0,8	14,2	18,4	38,3	8,6	19,8

Las valoraciones se ven de modo más claro si contraponemos directamente las positivas con las negativas. En este gráfico se ve claramente que la mejor valorada es la de Marruecos, seguida por la de Túnez, aunque ambas por debajo de una cuarta parte de los ciudadanos que tienen una opinión formada en un sentido u otro:

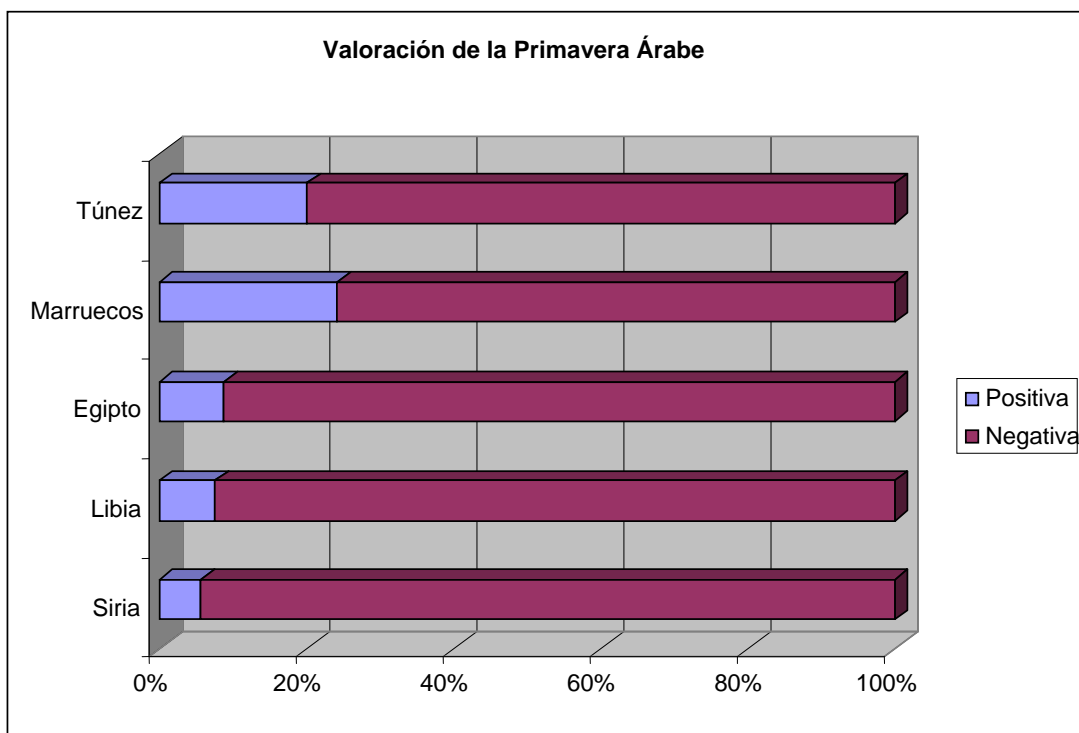

Esta valoración más positiva de esos dos procesos encaja con la menor violencia de los mismos. Si cogemos los datos del BRIE anterior para trazar una evolución histórica de la valoración positiva por un lado, y de la negativa por otro, obtenemos los siguientes diagramas:

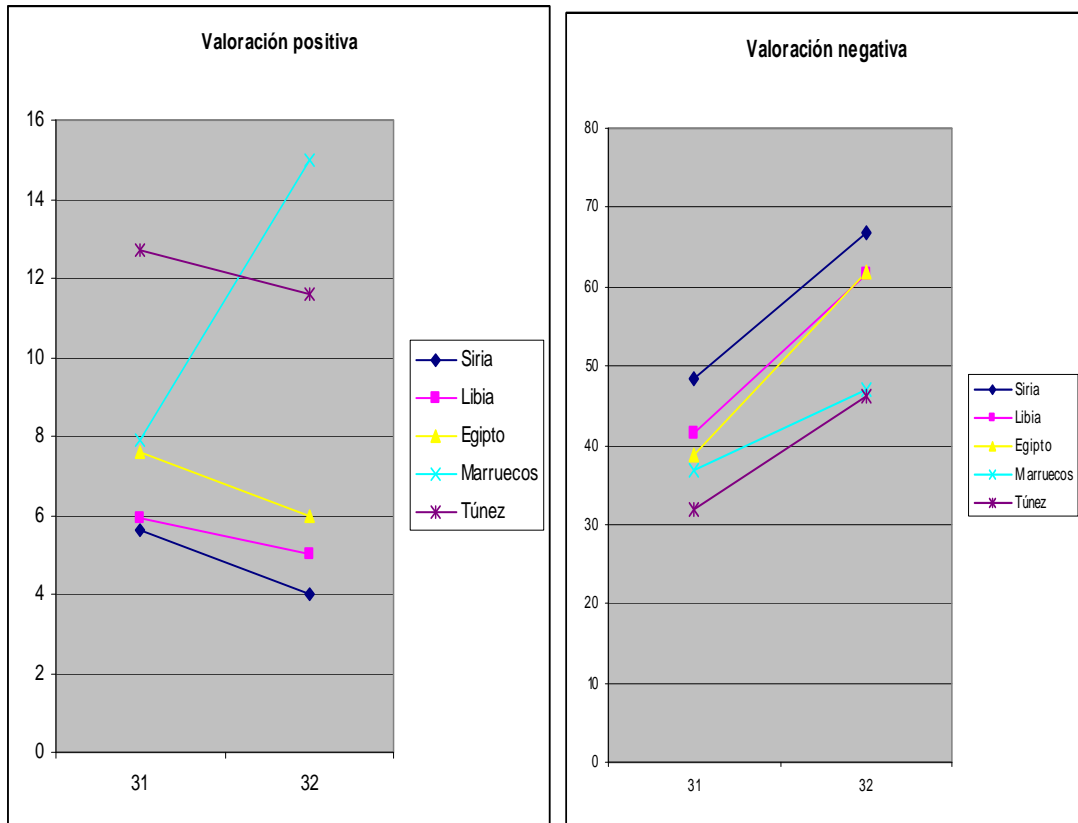

Como se puede ver, todas las transiciones cuentan con una valoración menos positiva desde diciembre, con la excepción de Marruecos, cuya imagen ha mejorado. Lo cual traza un panorama claramente pesimista. El caso de Marruecos, que sube en ambos, se debe a una reducción de aquellas personas que se mostraban inseguras o que carecían de opinión, y que ahora se han decantado por un lado u otro.

La valoración del encuestado no parece estar demasiado significativamente correlacionada con las ideologías que puedan profesar. Aunque a simple vista parezca que en todos los casos la derecha es más crítica que los otros sectores, la realidad es que esto se debe principalmente a que las cantidades de NS/NC en la izquierda y el centro duplica a los de la derecha.

Para ahondar sobre la cuestión, se ha retomado también la valoración de las posibles consecuencias de esta situación, tal como habían sido valoradas en el BRIE 31. El resultado es coherente con lo anterior, y muestra una imagen más bien negativa de la situación de cara al futuro.

Como consecuencia de los cambios que han tenido lugar hasta ahora, ¿piensa usted que se puede producir...?

	Muy probable	Bastante probable	Poco probable	Nada probable	NS/N C
Guerra civil	21	52,1	18,4	2,8	5,8
Crecimiento del islamismo	17,6	46,9	21,4	4,4	9,8
Conflictos con los países vecinos	12,2	46,7	25,1	9	7
Mejoras en el nivel de vida	2,6	22,8	47,1	20	7,6
Transformación final en democracias	4,4	22,8	49,7	13,2	10

Para clarificar, el siguiente cuadro compara los que creen que algo es “muy” o “bastante” probable, contra los que creen que lo es “poco” o “nada”:

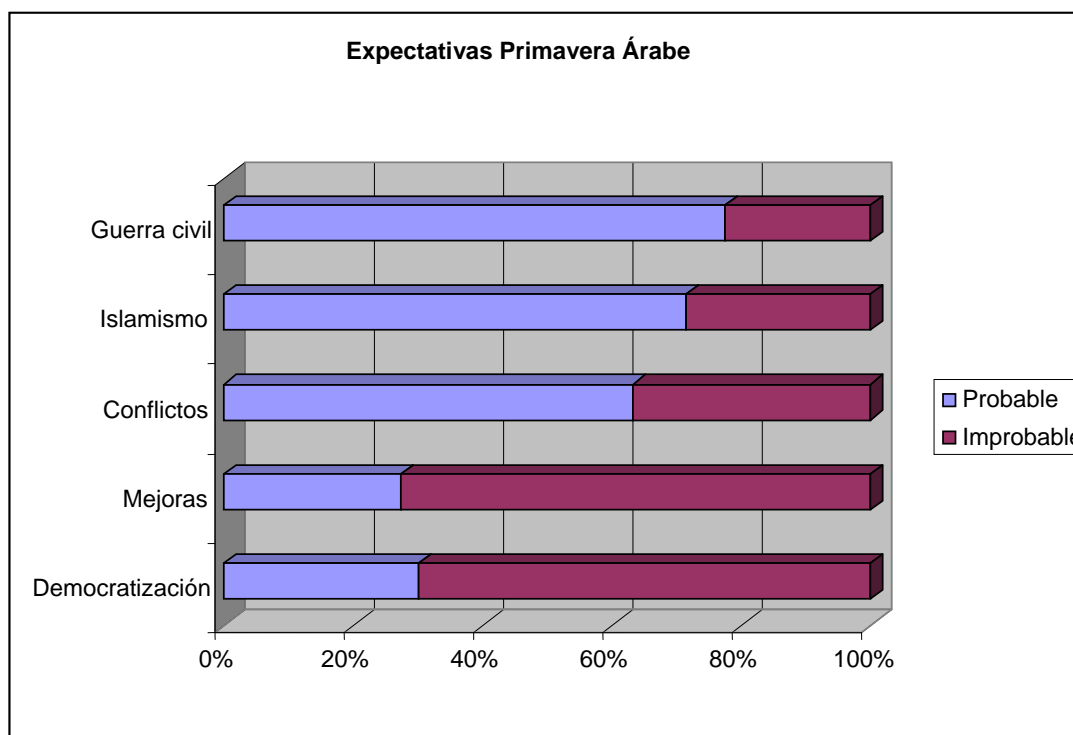

Como se ve, la visión pesimista es muy claramente dominante en todos los resultados, considerándose probable que ocurran los peores desenlaces e improbables los mejores. Si observamos la evolución por separado, desde el número anterior a este, de la opinión probable y de la improbable, obtenemos los siguientes y paradójicos gráficos:

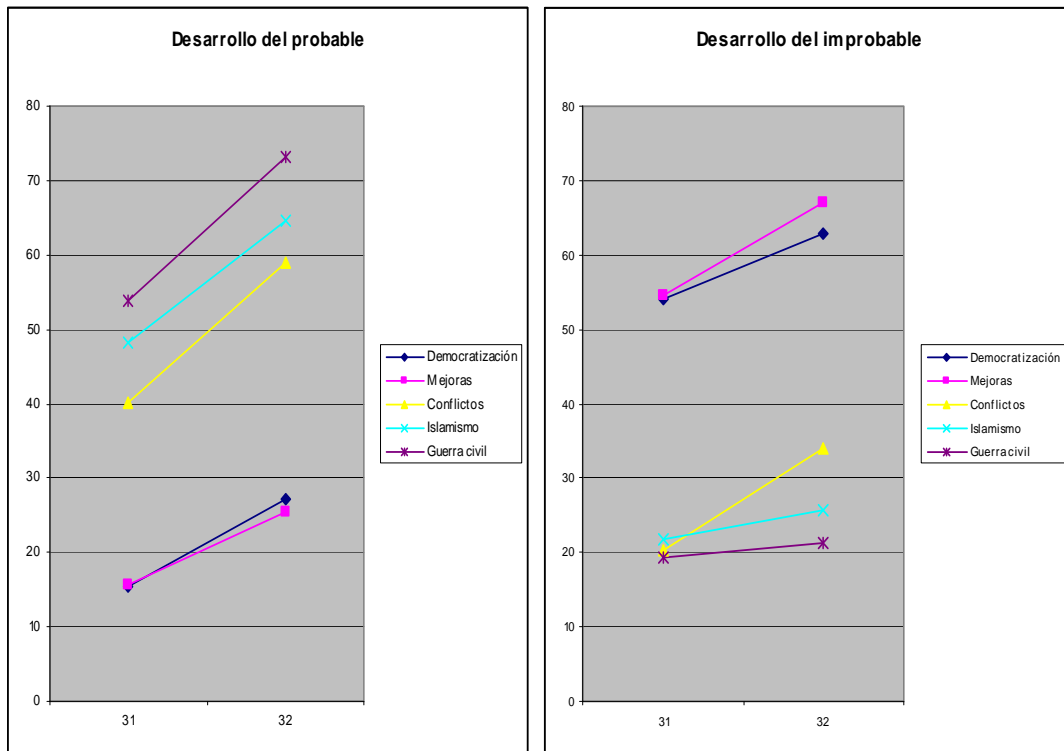

Podemos observar un aumento de todas las valoraciones, tanto positivas como negativas, en todos los campos. Lo que esto implica es que ha disminuido el número de gente que no se atrevía a valorar la situación, y estos se han inclinado tanto por un panorama optimista como por uno pesimista.

La ideología del encuestado si muestra una correlación significativa en este caso, y una correlación no creada en base a diferencias en la cantidad de indecisos. No afecta, sin embargo, a la opinión sobre la extensión del islamismo ni sobre la posibilidad de desarrollo de mejores condiciones de vida.

Guerra civil	Muy probable	Bastante probable	Poco probable	Nada probable	NS/NC
Izquierda	20	56,7	17,1	1	5,2
Centro	26,6	50,6	13,9	5,1	3,8
Derecha	25,2	49,5	23,4	1,9	

Todas las cohortes lo consideran como bastante probable, aunque el centro se inclina por una mayor probabilidad de lo que estiman las otras dos cohortes.

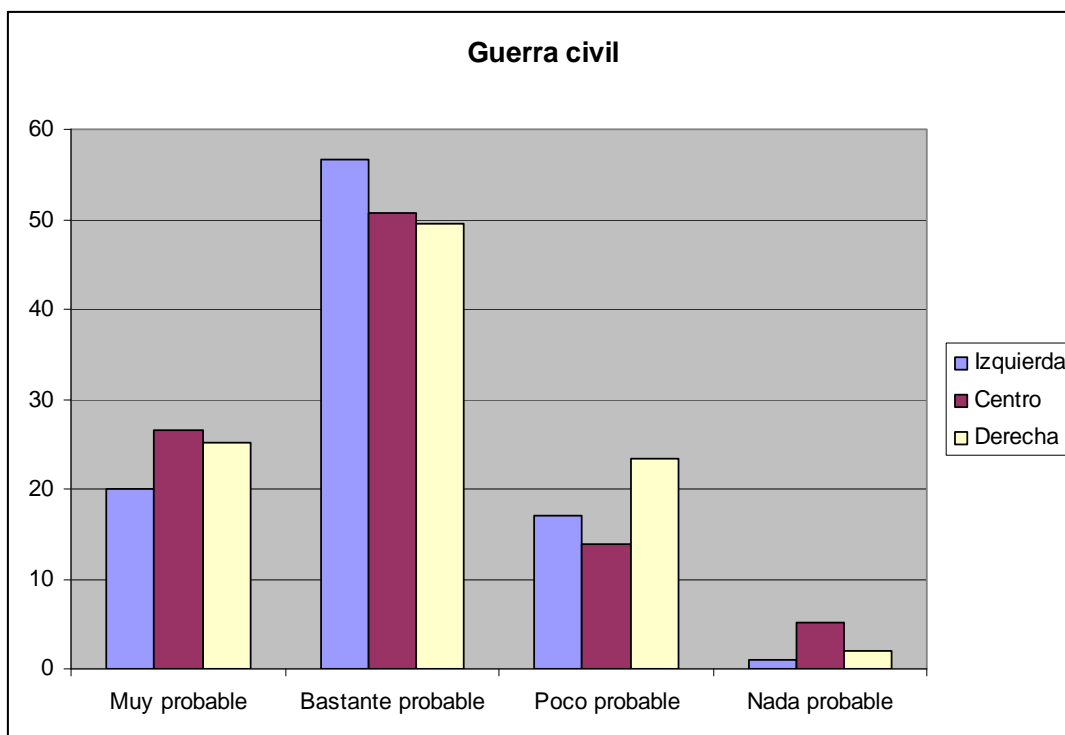

Conflictos con vecinos	Muy probable	Bastante probable	Poco probable	Nada probable	NS/NC
Izquierda	13,3	51,4	22,9	7,1	5,2
Centro	15,2	45,6	24,1	10,1	5,1
Derecha	7,5	50,5	30,8	9,3	1,9

Una vez más, el centro es el que valora de modo más probable el desarrollo de este riesgo en el futuro, siendo la derecha la que menos cree que puedan producirse conflictos con los países vecinos como consecuencia de la Primavera Árabe.

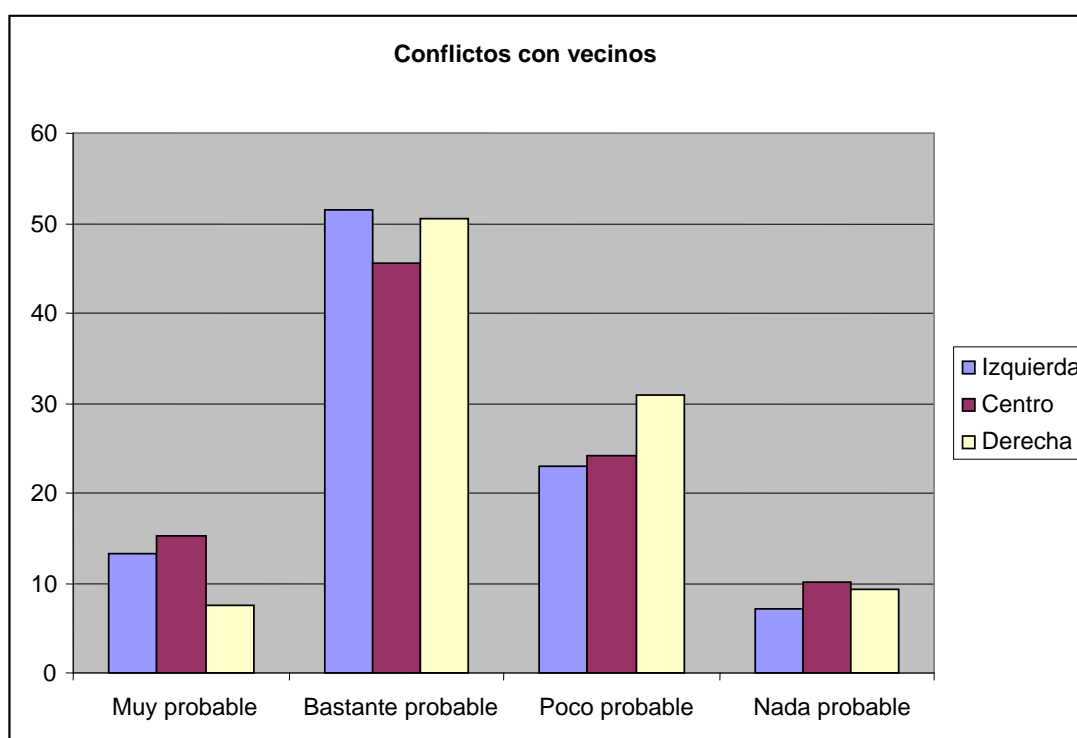

Transformación Democracia	Muy probable	Bastante probable	Poco probable	Nada probable	NS/NC
Izquierda	3,8	22,9	52,9	11,4	9
Centro	5,1	27,8	43	12,7	11,4
Derecha	3,7	24,3	52,3	18,7	0,9

La derecha se mostraría así más escéptica con la posibilidad de que se alcance una democratización de la zona, siendo los ciudadanos de centro los más optimistas al respecto.

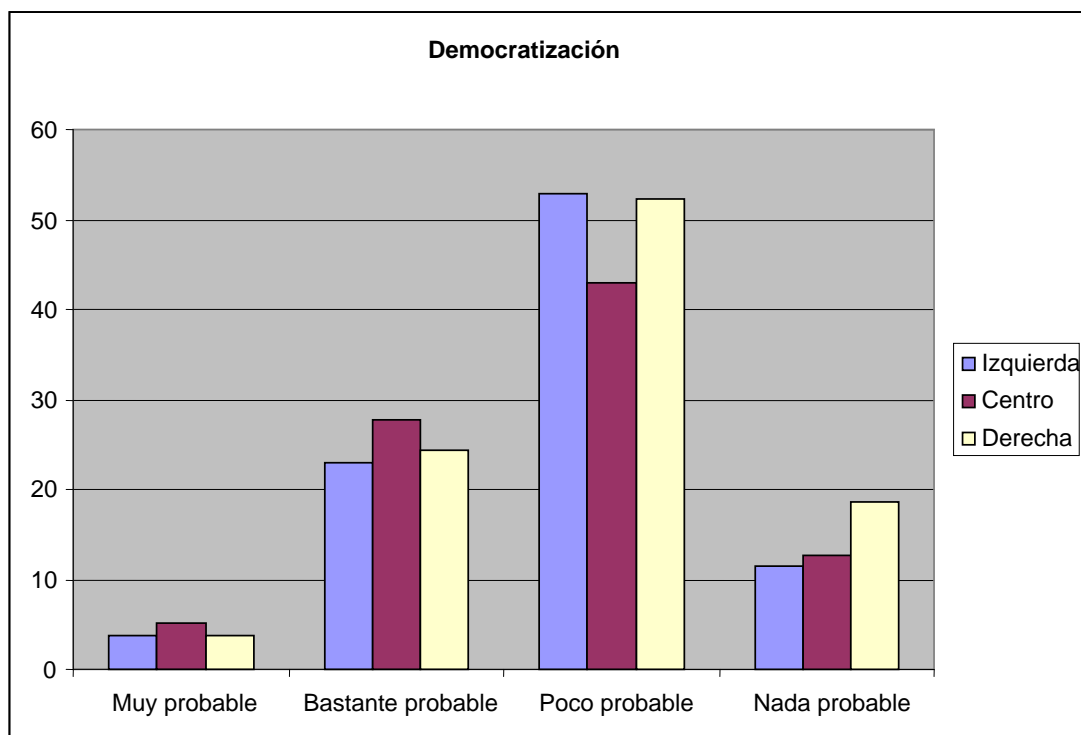

Finalmente, a la hora de valorar la llegada de partidos islamistas al poder durante muchas de estas transiciones, lo que encontramos es que la inmensa mayoría de los españoles valoran esto de modo negativo.

¿Cómo valora la llegada al poder en muchos de estos países de partidos islamistas?

Muy bien	Bien	Ni bien ni mal	Mal	Muy mal	NS/NC
0,8	9,8	6,4	45,3	28,5	9,2

Si ponemos una perspectiva de evolución con respecto al BRIE 31 observaremos que, aunque las opiniones positivas han incrementado ligeramente su cantidad, la que ha aumentado mucho más es la valoración negativa. Esto claramente pinta una imagen mucho más negativa de la valoración de los partidos islamistas que la que existía en Diciembre de 2012.

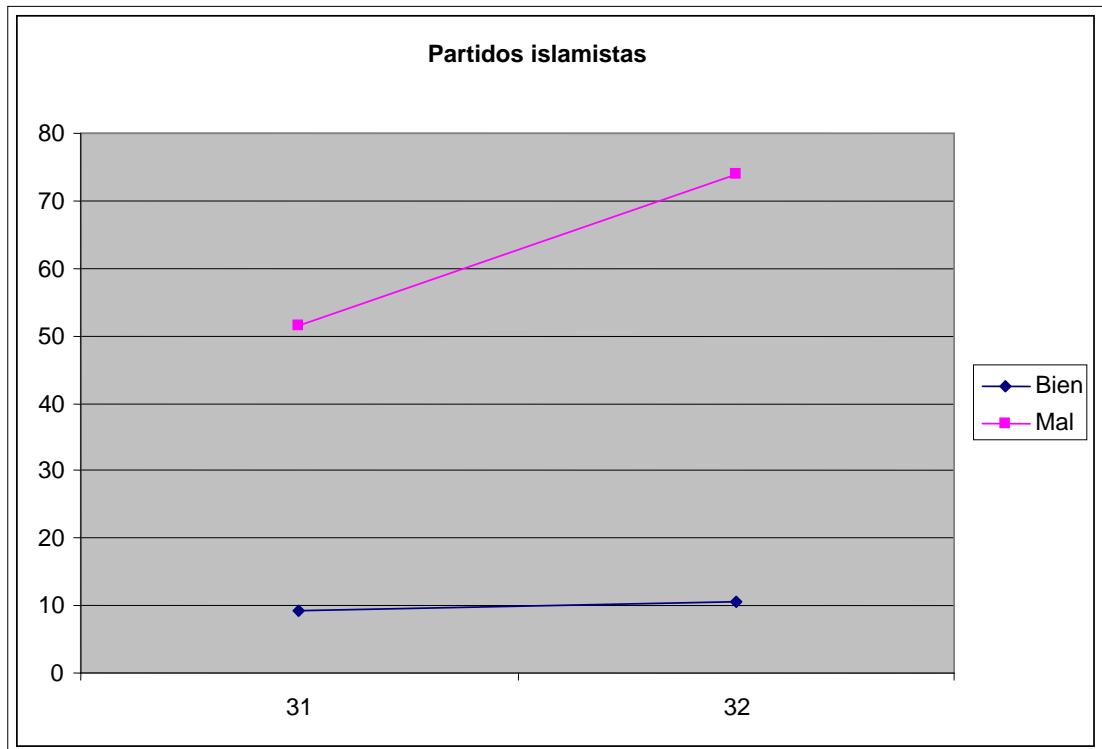

La ideología del encuestado si juega un pequeño papel a la hora de condicionar estas opiniones:

	Muy bien	Bien	Ni bien ni mal	Mal	Muy mal	NS/NC
Izquierda		9,5	5,2	51,4	26,2	7,6
Centro	1,3	12,7	10,1	40,5	29,1	6,3
Derecha	0,9	9,3	3,7	49,5	32,7	3,7

El centro es el que mejor valora a estos partidos, siendo la derecha la que los valora de modo más negativo.

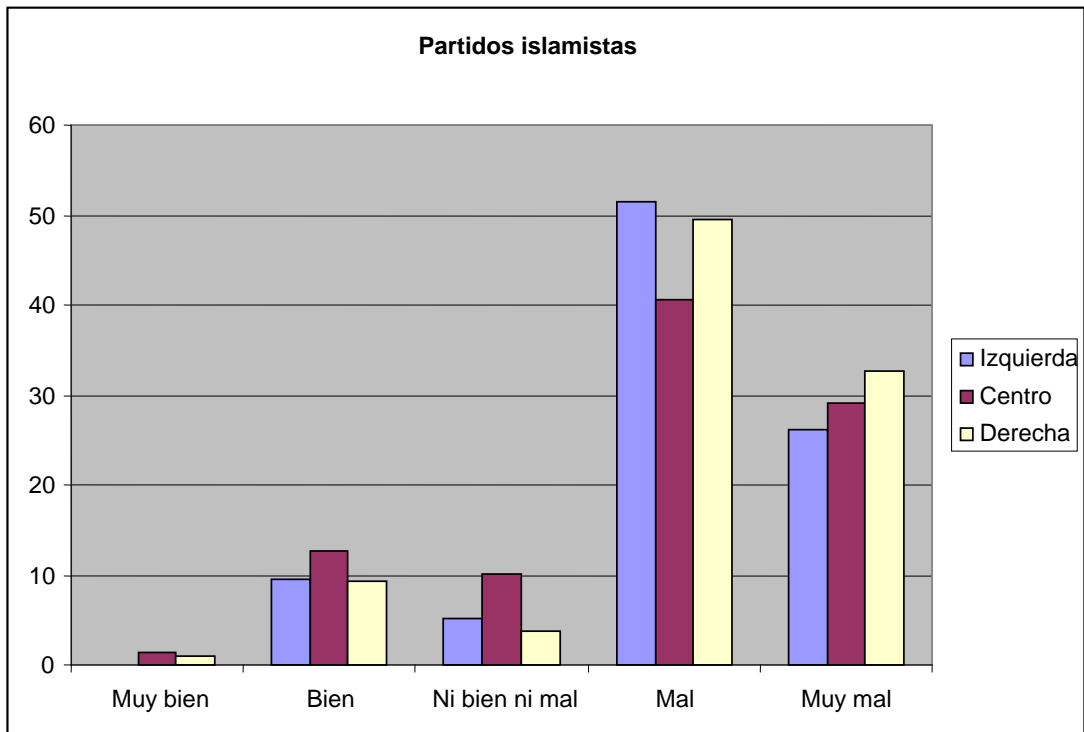

2. Intervención en Siria

A la hora de valorar la situación en Siria, se solicitó a los encuestados que valorasen una intervención de la comunidad internacional para derrocar al régimen, y la mayor parte de los españoles se mostró favorable a que se diese dicha intervención.

¿Cree usted que la Comunidad Internacional debería intervenir en Siria para derrocar al régimen actual y facilitar la transición a la democracia?

Si	No	NS/NC
57,5	29,5	13

La perspectiva histórica, comparando esta pregunta con la que se hizo en el BRIE 31, muestra que la población española ha pasado de estar dividida al respecto, a estar a favor de la intervención debido al notable crecimiento del “si” aún cuando el “no” apenas ha bajado, lo cual habla una vez más de la reducción del grado de desconocimiento que la población española muestra en los asuntos de relaciones internacionales:

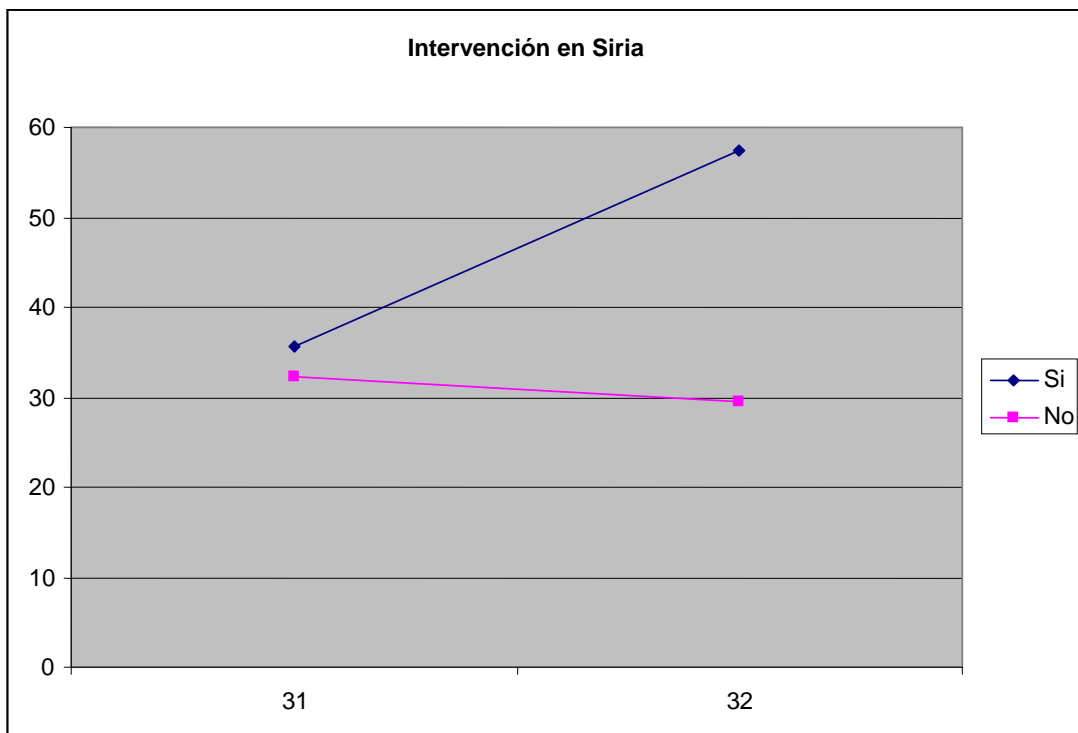

La variable ideológica sobre esta cuestión tiene un impacto innegable.

	Si	No	NS/NC
Izquierda	64,2	26,6	9,2
Centro	61,8	27,9	10,3
Derecha	54,5	33	12,5

Así, la izquierda se muestra claramente más partidaria de que se produzca una intervención internacional, con el centro en un punto intermedio, y la derecha siendo favorable pero más relucante.

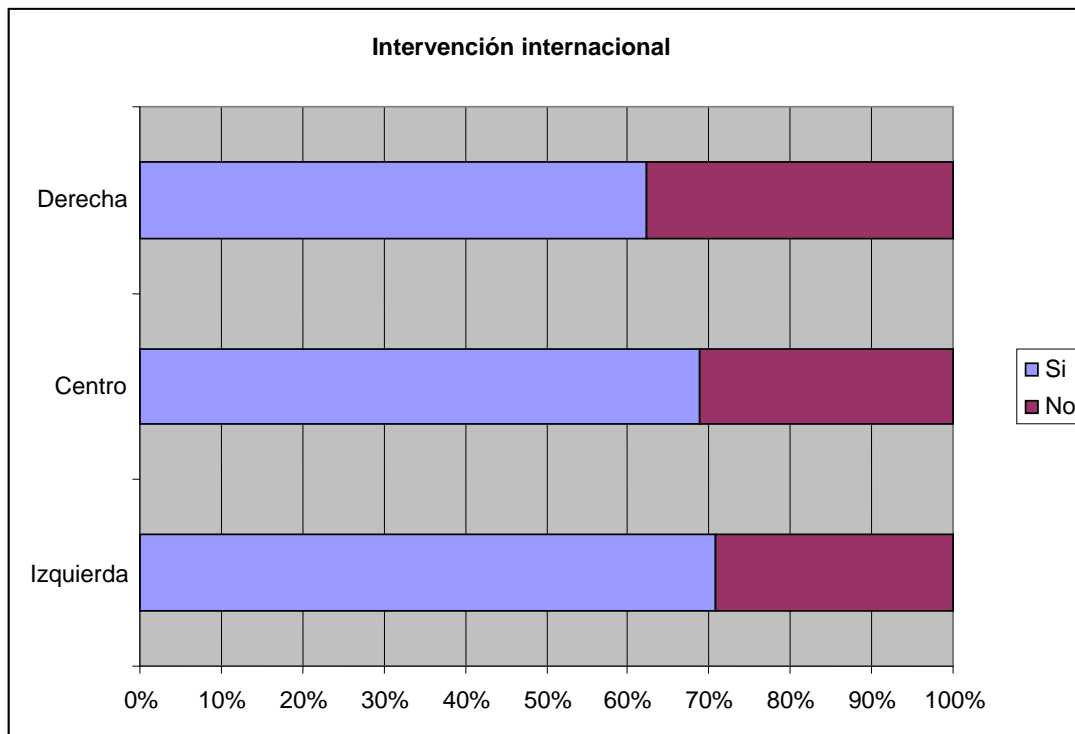

Sin embargo, los españoles se niegan a que España participase en la eventual misión internacional que les gustaría que existiese. Es una posición contradictoria, evidentemente.

¿Debería España participar en una eventual misión internacional en Siria?

Si	No	NS/NC
35,1	53,9	11

La perspectiva histórica coincide con la anterior al señalar que ambos indicadores han avanzado nutriéndose de los indecisos. Aunque, en este caso, ha avanzado bastante más el apoyo a una posible intervención española que la resistencia a la misma, lo cual podría indicar que, si se mantiene la tendencia, en cierto tiempo se cambie de opinión al respecto:

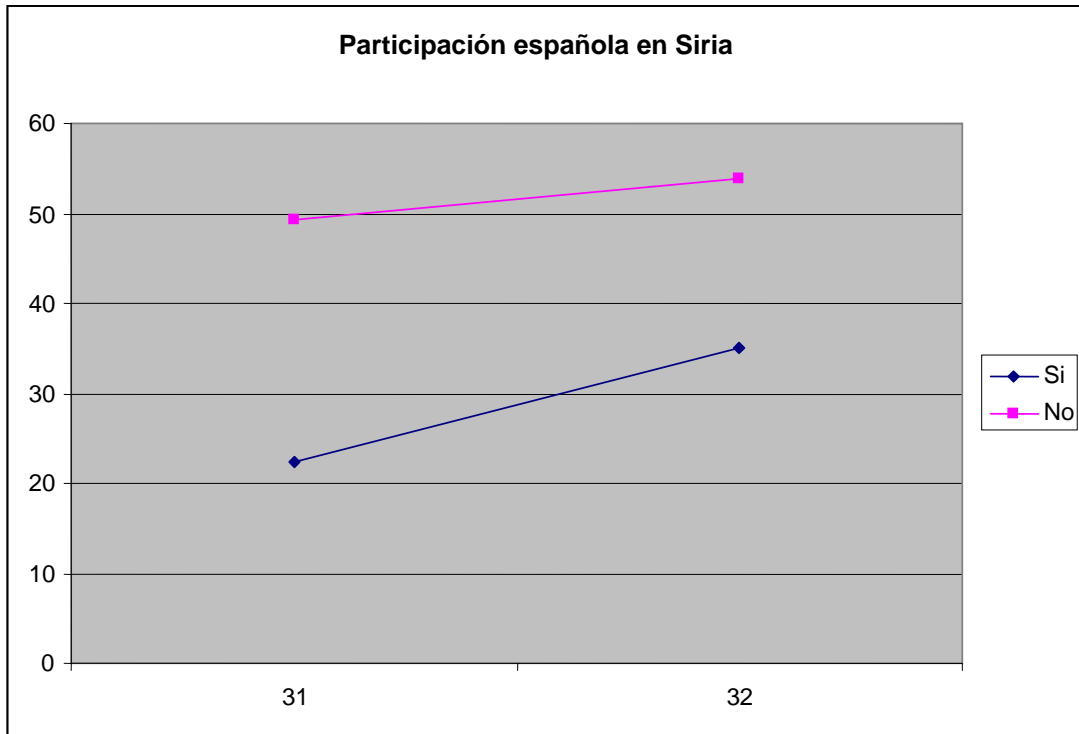

La variable ideológica no parece tener gran impacto en esta cuestión. A primera vista los datos parecerían indicar que la izquierda estaría más dispuesta a que España participase en esa intervención. Sin embargo, la pequeña diferencia en realidad se debe a que centro y derecha tienen tasas de NS/NC mucho más altas.

3. Situación en Malí

En línea con las preguntas referentes a Siria, se ha preguntado en esta ocasión también sobre la situación en Malí. La mayor parte de la población española opina que evoluciona negativamente, aunque no muestran una decisión muy clara al respecto.

En su opinión, ¿cómo está evolucionando el combate de Malí contra los yihadistas?

Muy bien	Bien	Ni bien ni mal	Mal	Muy mal	NS/NC
2,2	16,3	6,9	25,4	11,1	38,2

Como se ve, sin embargo, el principal factor es el desconocimiento de la situación, ya que la mayor parte de los españoles eligen no responder a los españoles.

No aparece una variación clara de la opinión sobre esta cuestión en base a la inclinación política del encuestado.

Se preguntó también sobre el peligro que supone la misión de Malí para los efectivos españoles, y la respuesta mayoritaria es que resulta bastante peligrosa, aunque la población está bastante dividida al respecto.

Y, ¿cómo considera usted la misión de Malí para los efectivos españoles?

Muy peligrosa	Bastante peligrosa	Algo peligrosa	Nada peligrosa	NS/NC
20,6	29,3	25,2	6,1	18,9

Una vez más, el desconocimiento es alto, aunque no tanto como en el caso de la pregunta anterior.

En esta cuestión sí que aparece un pequeño sesgo ideológico que debe ser comentado, aún cuando la alta tasa de NS/NC de todas las cohortes quite solidez al análisis.

	Muy peligrosa	Bastante peligrosa	Algo peligrosa	Nada peligrosa	NS/NC
Izquierda	20,3	30,5	26,9	6,6	15,7
Centro	18,1	31,3	22,9	8,4	19,3
Derecho	12,5	33	31,8	5,7	17

Así, la izquierda valora la misión como más peligrosa. Aún así, como se ve, con tan altas tasas de NS/NC esta tendencia resulta ciertamente vaga y poco segura.

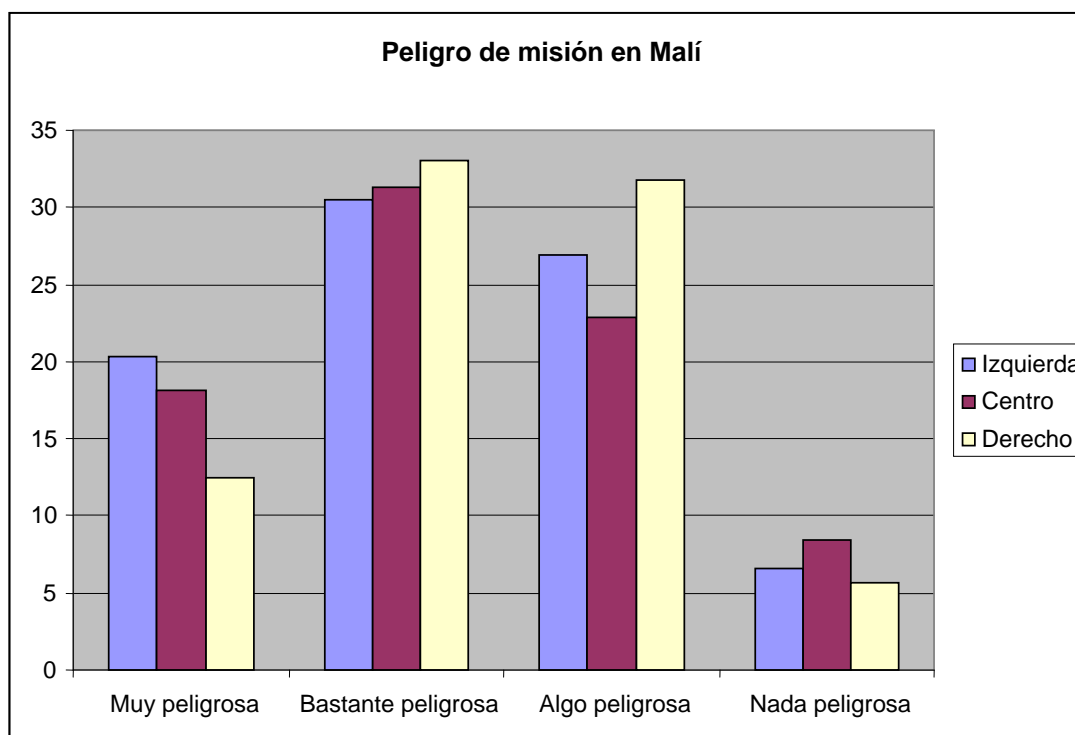

4. Lo mejor para España en el Norte de África

Finalmente, para terminar de evaluar la situación de la Primavera Árabe en sentido amplio, se solicitó a los españoles que escogiesen qué era mejor que ocurriese en los países musulmanes del Norte de África. La mayoría señaló que la consolidación de la democracia sería el mejor desarrollo posible para España.

En su opinión, ¿qué sería mejor para España en los países musulmanes del Norte de África?

Consolidación de las democracias	Regímenes que garanticen la seguridad	NS/NC
54,5	30,1	15,4

Resulta así muy interesante que los españoles consideren más beneficiosa la democracia que el establecimiento de regímenes que garanticen la seguridad, lo cual inevitablemente habla a favor de la valoración española del motivo de las revueltas de la Primavera Árabe, que se enfrentan a regímenes que garantizaban la seguridad en pos del establecimiento de una democracia.

La ideología juega un papel claro e importante en la valoración de esta cuestión:

	Consolidación de las democracias	Regímenes que garanticen la seguridad	NS/NC
Izquierda	61	28	11
Centro	52,9	26,5	20,6
Derecha	48,9	37,5	13,6

Como se ve, la izquierda es la que más claramente se inclina por la consolidación de la democracia; por el contrario, la derecha enfatiza más la necesidad de regímenes que garanticen la seguridad; finalmente, el centro se encuentra en un punto intermedio, y cuenta con una tasa de indecisos mucho más alta que los dos otros grupos.

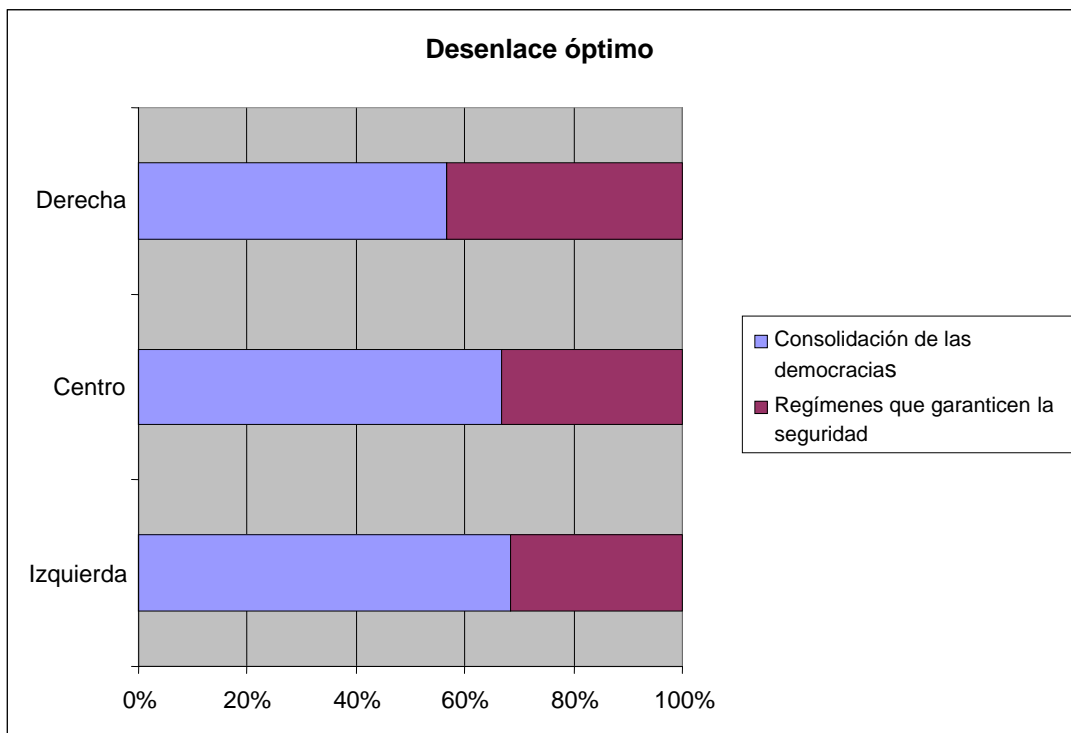

IV. UNIÓN EUROPEA

1. Reino Unido

Al hilo de los recientes eventos que han tenido lugar tanto en el interior de Reino Unido como en la relación de este con el resto de la Unión Europea, se le ha preguntado a los encuestados por los efectos que podría tener la marcha de Reino Unido fuera de la UE. La mayor parte de los españoles claramente se inclinan por considerar que este evento sería negativo tanto para Reino Unido, como para la Unión y para España.

El Primer Ministro británico, David Cameron, quiere hacer un referéndum en su país para que el pueblo decida si seguir o salir de la UE. Si se fuesen, ¿qué efectos piensa que tendría la marcha de Reino Unido para...?

	Muy positivo	Positivo	Ni positivo ni negativo	Negativo	Muy negativo	NS/NC
Reino Unido	2,2	27,5	7,6	45,5	2,6	14,6
UE	1	13	8,8	62,9	3,2	11,2
España	1,2	12,8	15,2	55,5	3,6	11,8

Así, los españoles coinciden a la hora de evaluar como algo negativo. Si reducimos todo a una comparación entre los que lo consideran como positivo frente a los que lo consideran negativo, se ve claramente que aunque la visión claramente es negativa, se considera que probablemente resultase más perjudicial para la Unión y para España que para el propio Reino Unido.

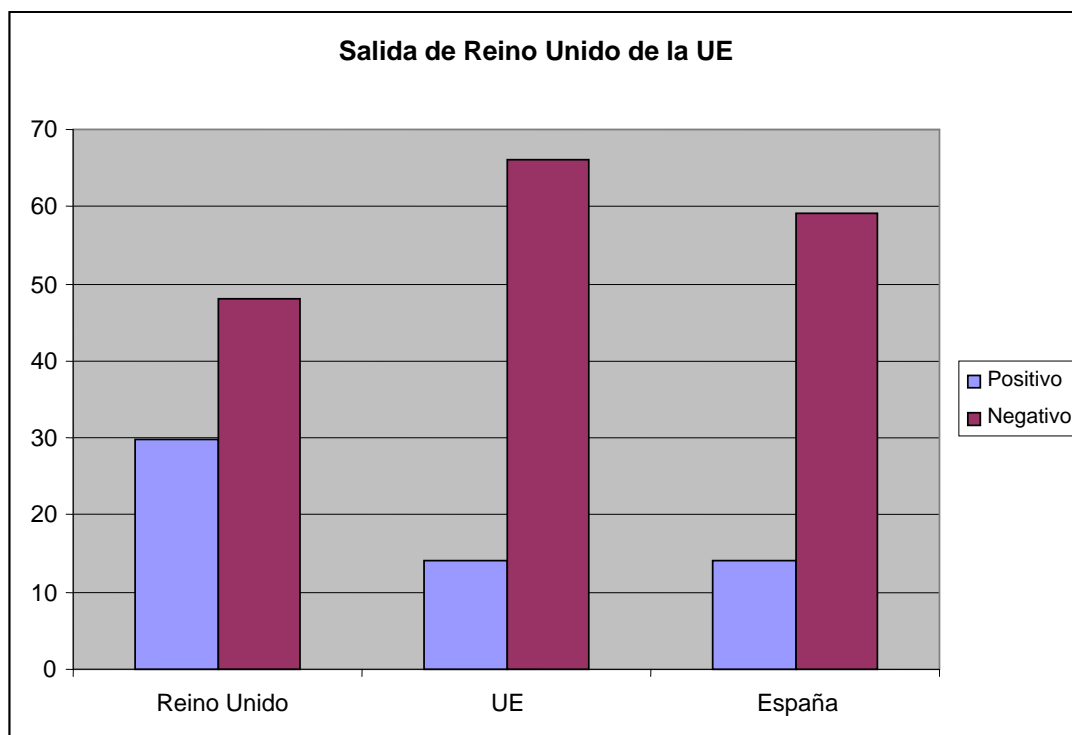

A la hora de valorar esto, la inclinación ideológica del encuestado tiene un efecto significativo.

Reino Unido	Muy positivas	Positivas	Ni positivas ni negativas	Negativas	Muy negativas	NS/NC
Izquierda	3,3	31,4	7,1	45,7	1,9	10,5
Centro	2,5	25,3	12,7	36,7	2,5	20,3
Derecha	1,9	24,3	5,6	53,3	4,7	10,3

La salida de Reino Unido de la UE es valorada de modo más favorable para Reino Unido por la izquierda que por la derecha, con el centro ocupando un punto intermedio caracterizado por una alta indecisión.

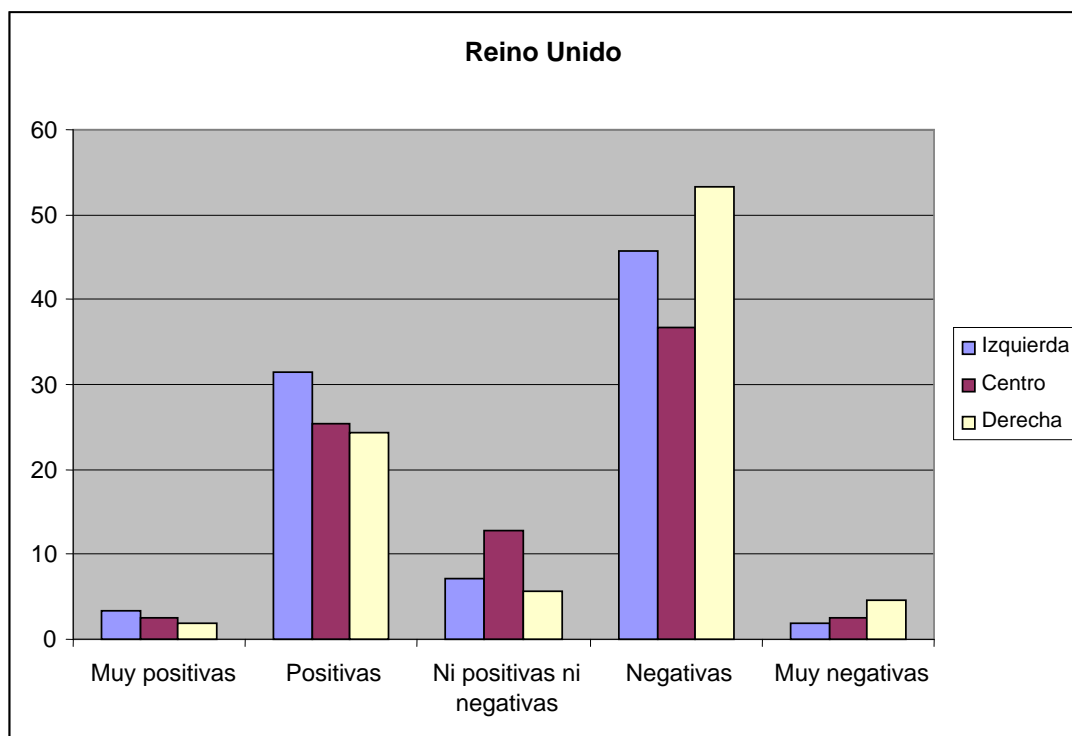

Unión Europea	Muy positivas	Positivas	Ni positivas ni negativas	Negativas	Muy negativas	NS/NC
Izquierda	1,4	14,3	6,2	66,2	3,3	8,6
Centro	1,3	8,9	16,5	57	3,8	12,7
Derecha	0,9	16,8	9,3	61,7	4,7	6,5

A la hora de valorar los efectos que la salida de Reino Unido tendría para la Unión, y aunque todas las cohortes se muestran claramente negativas, la izquierda lo hace de un modo más contundente. El centro es la que se inclina por una posición más neutra, aunque con mucha indecisión. Finalmente, la derecha es la que valora un poco más alta las posibilidades de consecuencias positivas para la Unión.

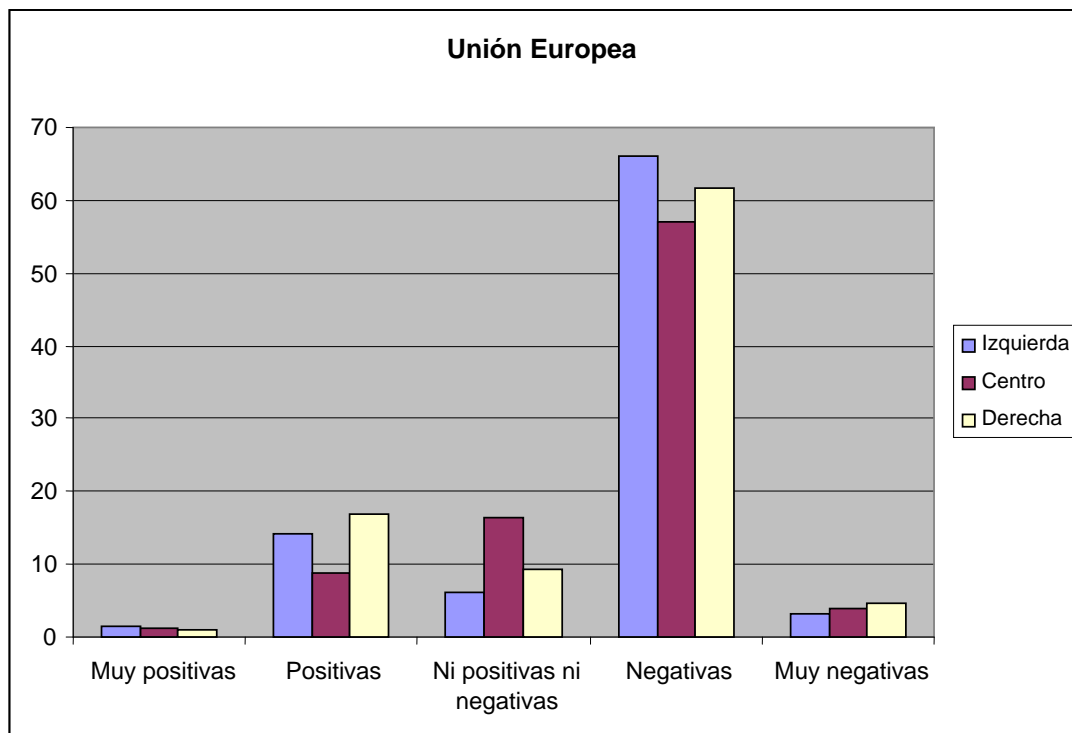

España	Muy positivas	Positivas	Ni positivas ni negativas	Negativas	Muy negativas	NS/NC
Izquierda	1,9	13,8	15,7	55,7	2,9	10
Centro	1,3	15,2	17,7	48,1	3,8	13,9
Derecha	0,9	14	13,1	60,7	4,7	6,5

La variación de la valoración es menor a la hora de juzgar las consecuencias para España. Todas las cohortes se inclinan por considerar que las consecuencias serían negativas para el país, en especial la derecha. El centro es el más tibio y el que se inclina más por una posición neutra, aunque una vez más caracterizada por un alto desconocimiento en comparación con las otras cohortes.

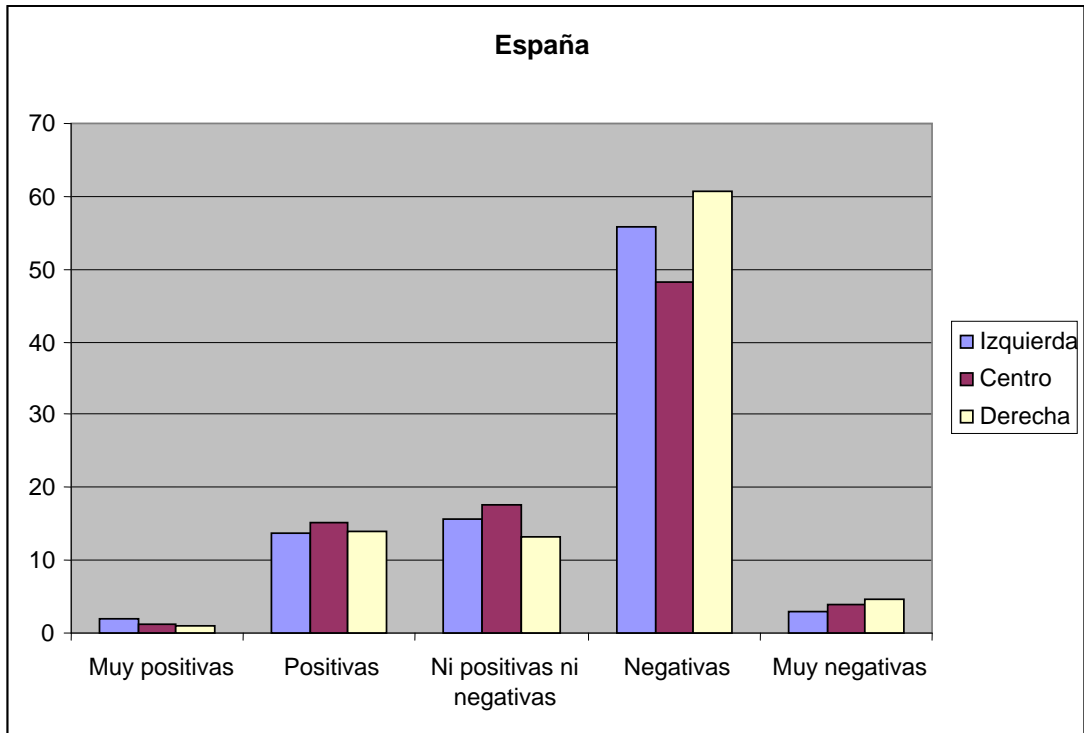

Por su parte, a la hora de valorar lo que la pertenencia de Reino Unido ha tenido para la Unión, la mayor parte de los españoles se inclina porque ha aportado poco.

En su opinión, ¿el Reino Unido ha aportado a la UE...?

Mucho	Bastante	Poco	Nada	NS/NC
7,4	24	49,3	7,4	12

La combinación de esta pregunta con la anterior parece hablarnos de que los españoles consideran que el Reino Unido está poco implicado con la Unión y que al mismo tiempo su retirada probablemente sea menos perjudicial para el país, que estaría menos vinculado con el resto, con lo que le sería más fácil romper esos lazos. El hecho de que se valore principalmente su impacto como “poco” y no como “nada” es el que justificaría que, para casi todo el mundo, la UE saldría perdiendo con la salida del Reino Unido, pues ese poco se marcharía con él.

La ideología no parece ser un factor que influya en la opinión del encuestado sobre esta cuestión.

2. Permanencia en la UE

En línea con la pregunta anterior y el ejemplo de Gran Bretaña, se planteó la cuestión de si los encuestados consideran que si tendría sentido plantear un referéndum similar en España. La respuesta es claramente negativa al respecto, confirmando el europeísmo que España siempre ha tenido, incluso en estos momentos de crisis.

¿Piensa usted que en España tendría sentido plantear también un referéndum sobre la permanencia o salida de la UE?

Si	No	NS/NC
33,1	62,3	4,6

Tenemos así un no rotundo a la utilidad de plantear un referéndum de esa clase.

Un no sobre el que influye en cierta medida la ideología política del encuestado:

	Si	No	NS/NC
Izquierda	37,6	58,6	3,8
Centro	31,6	63,3	5,1
Derecha	27,1	72	0,9

Como se ve, la izquierda sería la más favorable a un referéndum, quizás porque está más frustrada por las medidas de derechas que se impulsan desde la UE o por una mayor valoración de una democracia más directa y con mayor participación ciudadana. El centro ocupa un lugar intermedio, y la derecha sería la más renuente a la celebración del referéndum.

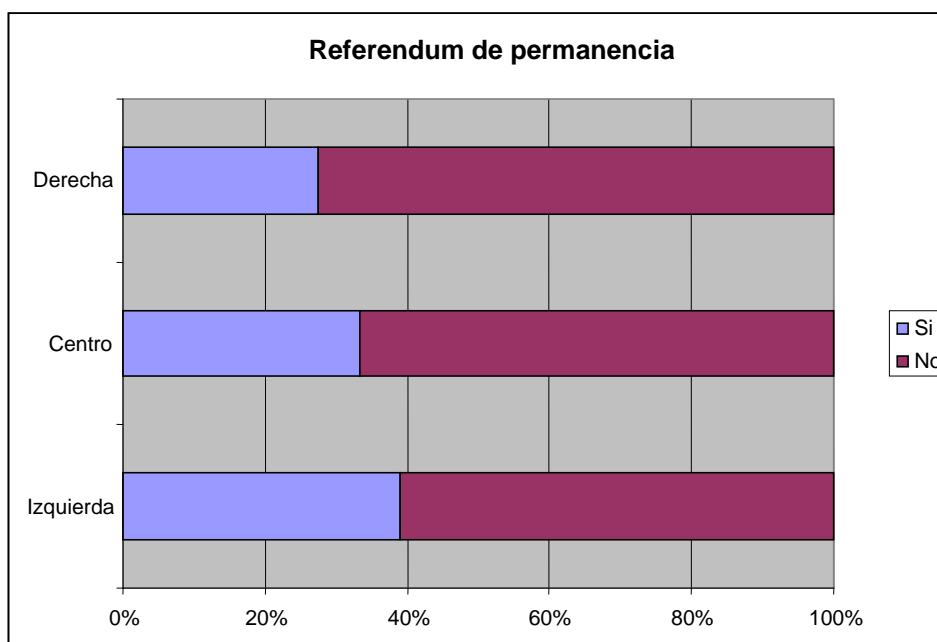

Consultados los españoles sobre la posibilidad de que España abandonase el Euro para recuperar la soberanía económica, la mayor parte de los encuestados responde que consideran que eso sería malo o muy malo para el país.

¿Y qué le parecería que España saliera del Euro para recuperar soberanía en las decisiones económicas?

Muy bien	Bien	Ni bien ni mal	Mal	Muy mal	NS/NC
13,2	19,6	4,4	34,3	21,8	6,8

Los resultados coinciden con los resultados de la pregunta del referéndum, ya que los españoles siguen haciendo gala de su europeísmo y apuestan por permanecer dentro de la Unión en todas sus dimensiones, incluso en el ambiente económico donde algunos medios defienden que la salida del Euro podría mejorar la situación económica del país.

A la hora de valorar la salida de España del Euro, no se aprecian diferencias significativas en base a la ideología del encuestado.

3. Economía

Se preguntó a los españoles sobre su valoración sobre los resultados la Cumbre de Presupuestos que tuvo lugar en Bruselas a principio de Febrero de 2013, y la opinión se inclina ligeramente a favor de una visión optimista de los mismos.

¿Cómo valora usted los resultados de la Cumbre de Presupuestos de Bruselas del jueves-viernes para los intereses de España?

Muy positivos	Positivos	Ni positivos ni negativos	Negativos	Muy negativos	NS/NC
2,2	31,7	11,9	18,9	4,8	30,6

Hay que señalar, eso sí, que los españoles muestran un notable desconocimiento o falta de opinión sobre la situación, siendo el “no sabe no contesta” casi la respuesta más frecuente ante una pregunta tan técnica y específica. Si queremos ver los resultados más claros, contraponiendo las opiniones favorables contra las desfavorables, tenemos la siguiente gráfica:

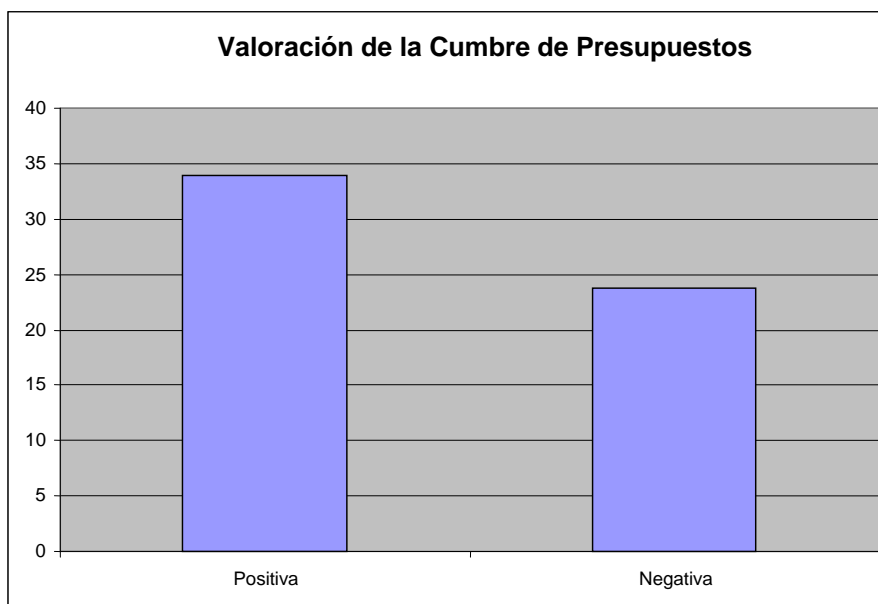

La ideología del encuestado si juega un papel relevante en esta cuestión:

	Muy positivas	Positivas	Ni positivas ni negativas	Negativas	Muy negativas	NS/NC
Izquierda	1	26,4	9,6	27,9	7,1	27,9
Centro	3,6	39,8	16,9	7,2	1,2	31,3
Derecha	3,4	39,8	14,8	19,3	2,3	20,5

Así, se ve que la izquierda se muestra más crítica con los acuerdos obtenidos, mientras que la derecha lo sería algo menos. Las tres cohortes tienen bastante desconocimiento, aunque el de la derecha se muestra claramente menor al de las otras dos y, en especial, al del centro.

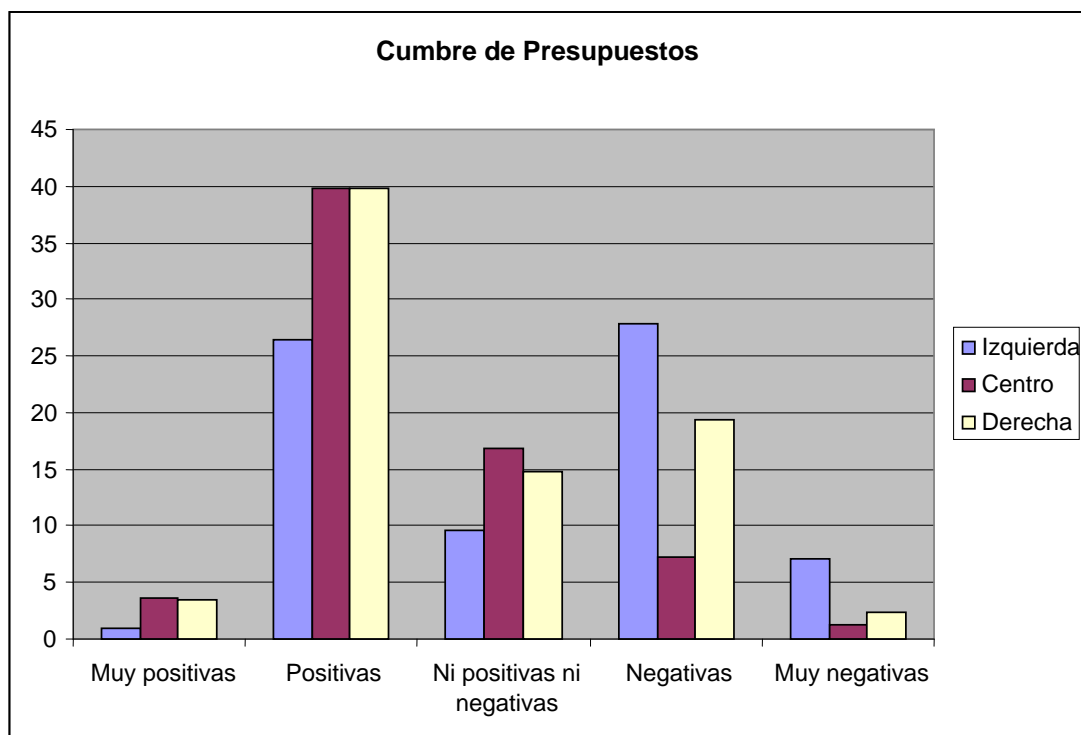

En relación con esto, se preguntó a los españoles con quien creen que debería aliarse España en el interior de la UE, y la mayor parte de los españoles escogió Alemania.

En su opinión, ¿con qué país le interesa más aliarse a España en la UE?

Francia	Alemania	Indiferente	NS/NC
33	50,8	8,9	7,4

Así, aunque las políticas de recortes y austeridad alemana puedan ser vistas como negativas y perjudiciales, los españoles creen que la alianza principal debería seguir siendo con Alemania al ser el país más fuerte en el interior de la Unión y, con ello, del que se podrían obtener mayores beneficios.

Sin sorpresas, esta cuestión muestra una clara incidencia de la inclinación política del encuestado:

	Francia	Alemania	Indiferente	NS/NC
Izquierda	46,7	38,1	11,2	4,1
Centro	21,7	55,4	7,2	15,7

Derecha	23,9	65,9	6,8	3,4
----------------	------	------	-----	-----

La izquierda se mostraría así claramente más cercana a la Francia dirigida por el socialista François Hollande y sus propuestas de crecimiento; la derecha se inclina por las políticas de austeridad de Alemania de modo claro. Finalmente, el centro es el que desempata la situación, inclinándose también por Alemania, aunque con un muy alto índice de indecisión si se lo compara con los otros dos grupos.

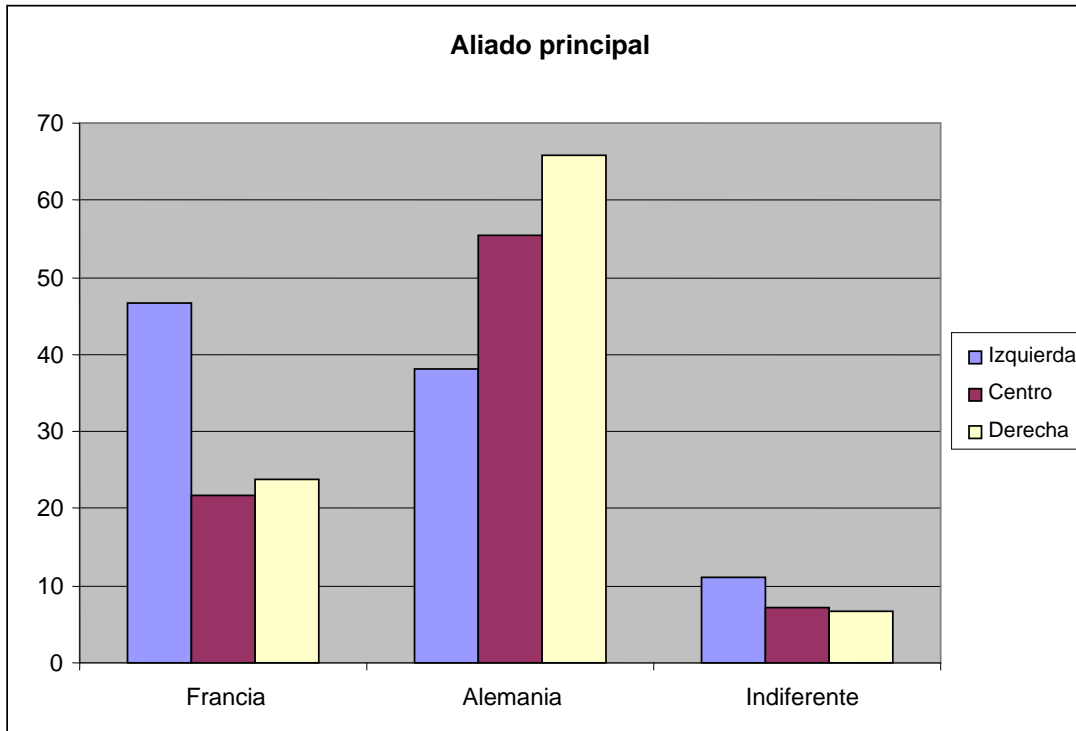

Finalmente, como última pregunta de esta sección de economía europea, se preguntó a los españoles sobre la permanencia de Grecia en el interior del Euro. Una vez más, los españoles se mostraron a favor de Europa y consideran que Grecia no debería salirse del Euro.

¿Cree usted que Grecia debería salir del Euro?

Si	No	NS/NC
30,8	58,4	10,8

Se ve así claramente el europeísmo español, que opina que la Unión debería permanecer unida incluso pese a que una de sus partes pueda suponer un perjuicio para las demás. Esto es especialmente claro si contraponemos gráficamente ambas respuestas:

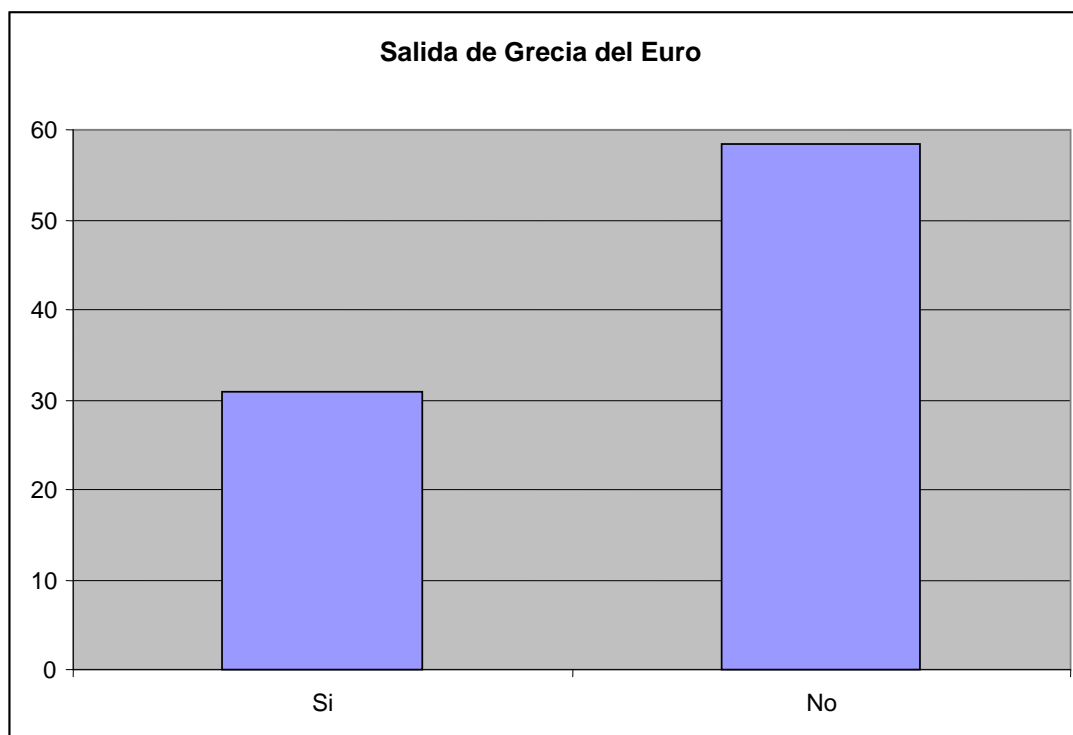

En esta cuestión no parece haber un impacto claro de la ideología del encuestado.

4. Representación en los Parlamentos

Se solicitó a los españoles que valorasen los Parlamentos Autonómicos, el Nacional y el Europeo en una serie de cuestiones. El resultado es que los españoles se sienten más representados en el Parlamento Nacional, pero creen que es más influyente y funciona de modo más eficaz el europeo.

Ahora voy a preguntarle sobre los Parlamentos, ¿cuál de ellos...?

	Autonómico	Español	Europeo	Ninguno	NS/NC
Se siente usted más representado	21,8	28,5	7,8	37,3	4,6
Cree que tiene más poder e influencia	5,8	25,3	55,7	7,6	5,6
Es más eficaz en su funcionamiento	15,2	18	30,3	24,8	11,6

Si analizamos las cuestiones una a una, lo primero que llama la atención es que, aunque los que más apego despiertan son el nacional y el autonómico, en realidad la respuesta más frecuente es que ninguno de los tres representa adecuadamente al ciudadano encuestado.

En la cuestión del poder e influencia no hay duda alguna, ya que la mayoría inmensa de la población española considera que el más influyente es el Parlamento Europeo. Por su parte, los Parlamentos Autonómicos a penas son vistos como influyentes en comparación con los otros.

Finalmente, aunque la respuesta a la pregunta por la eficacia parlamentaria arroja que los españoles consideran al Parlamento Europeo el menos potente, éste es seguido de cerca por la respuesta de que ninguno lo es.

Por tanto, la visión general del sistema parlamentario a todos los niveles es bastante crítica, probablemente fruto de las dificultades que se ven para encontrar acuerdos, así como a los numerosos casos de corrupción que afectan a los parlamentos de toda Europa y que deslegitiman el sistema en su conjunto.

Es una cuestión que además muestra una lectura importante que varía según la cohorte ideológica a la que pertenezca el encuestado:

	Autonómico	Español	Europeo	Ninguno	NC/NC
Izquierda	24,3	24,3	10,6	37,2	3,7
Centro	27,9	27,9	2,9	35,3	5,9
Derecha	15,9	45,5	6,8	29,5	2,3

Así, la izquierda muestra el perfil más distribuido de todos, y aunque se aferre a lo local con mayor fuerza, es también la que más se inclina por el europeísmo. Y la que mayor desafección tiene por el conjunto del sistema parlamentario. El centro se inclina por un localismo en mayor medida que la izquierda, abandonando el apoyo de esta por el Parlamento Europeo pero manteniendo sus altos niveles de rechazo hacia los tres Parlamentos. Finalmente, la derecha se inclina claramente por el Parlamento Español por encima de todos los demás, y la que menor descrédito muestra por el sistema parlamentario.

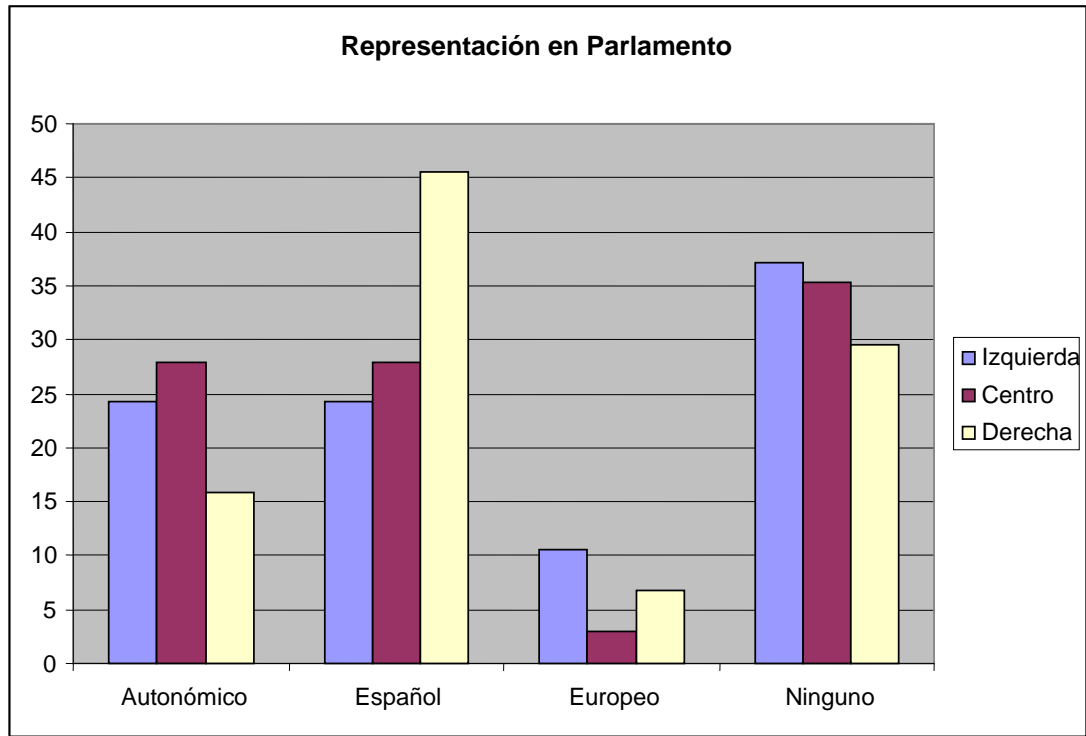

V. ESPAÑA

1. Valoración de España por áreas

Se solicitó a los encuestados que evaluaran distintos aspectos de nuestro país y, en líneas generales, la percepción es peor que en ocasiones anteriores: apenas nos damos un aprobado y en un único aspecto.

En una escala de 0 a 10 donde 0 es la peor nota y 10 la mejor nota, ¿cómo valora Vd. a España en los siguientes aspectos?

Sociedad	5,2
Cultura	4,9
España, en general	4,7
Economía	2,4
Política	1,9

Solo nos aprobamos en sociedad, mientras que en el resto de áreas nos bajamos la calificación: sobre todo en economía y política, donde la percepción cae casi un punto.

Estas diferencias significativas que pueden observarse en las valoraciones de algunos de los aspectos concretos por los que se ha preguntado y que permiten connotar el aprobado raspado de la categoría de sociedad frente al resto, respalda la idea de que la población se valora en tanto que colectivo, frente a la actual situación de desprestigio en el resto de aspectos.

Cabe destacar, por otro lado, las variaciones observadas en función de la escala ideológica.

	Sociedad	Cultura	España en general	Economía	Política
Izquierda	5,2	4,9	4,5	2,1	1,6
Centro	5,3	4,8	4,8	2,5	1,6
Derecha	5,4	5,2	5,1	3,3	2,9

En líneas generales, la derecha suele valorar mejor que la izquierda todas las dimensiones. No obstante, destaca que ninguna de las categorías ideológicas dé el aprobado en Política ni en Economía, justo al contrario de lo que ocurre con la categoría de Sociedad.

2. Valoración de las comunidades de inmigrantes

Respecto a la valoración que se tiene de la inmigración, en líneas generales, esta es positiva. No obstante, cabe resaltar cómo la percepción de las comunidades marroquíes y rumanas se encuentra por debajo del aprobado.

En una escala de 0 a 10, ¿cómo diría que son sus sentimientos hacia las siguientes comunidades de inmigrantes en España?

Chinos	5,1
Marroquíes	4,1
Alemanes	5,9
Ingleses	5,8
Argentinos	6,4
Rumanos	4,1
Norteamericanos	6,2

Esta valoración general confirma la idea de que la mirada del español no es racista, y que las valoraciones que rozan el suspenso, como la de la comunidad china, y las que de hecho suspenden, como las comunidades rumanas y marroquíes, se deben más bien a otras causas no cuantificadas en este informe, como casos de corrupción y de mafias de los que hacen eco los medios de comunicación.

No obstante, es mediante el continuo ideológico donde se encuentran las variaciones valorativas más interesantes a este respecto.

	Chinos	Marroquíes	Alemanes	Ingleses	Argentinos	Rumanos	Norteamericanos
Izquierda	5,3	4,7	5,9	5,9	6,8	4,4	6,4
Centro	5,2	3,6	5,6	5,2	6,1	3,9	6,3
Derecha	4,7	3,6	6,3	5,9	6,2	3,7	6,3

Se observa así un consenso ideológico sobre el suspenso en las valoraciones a las comunidades rumana y marroquí, mientras que al respecto de la comunidad china, hay una peor valoración por parte de la categoría ideológica de la derecha que por parte de las otras dos categorías ideológicas. En todo caso, se observa que predomina una valoración descendente que va desde la izquierda hacia la derecha, y que solo se rompe en el caso de la valoración de las comunidades alemana y británica. Cabría pensar, respecto a la valoración positiva de la comunidad alemana, que puede haber cierta pregnancia mediática de que Alemania sea de los pocos países que tienen una economía saneada en plena crisis; y el hecho de que la derecha la valore más que la izquierda, se deba a la naturaleza ideológica del gobierno alemán. Al igual que puede ocurrir con la valoración positiva que la izquierda hace de la comunidad norteamericana, gracias a lo que se podría denominar como “el efecto Obama”. Así mismo, el hecho de que las nacionalizaciones petroleras y energéticas argentinas ya no estén en el ojo del huracán mediático puede explicar que su valoración sea de las más altas, a pesar de esa gran diferencia entre la izquierda, por un lado y el centro y la derecha por otro. No obstante, esa diferencia podría ser explicada por el efecto que las citadas nacionalizaciones tuvieron en su momento, dada la naturaleza ideológica de las mismas.

3. Valoración de las medidas económicas tomadas por el Gobierno

Ante la responsabilidad de las medidas de índole económica que el Gobierno español está tomando contra la crisis, la opinión pública posee una percepción bien diferenciada de lo que se considera impuesto por la Comunidad Europea y lo que es propuesto por el mismo Gobierno.

A continuación voy a leerle una serie de medidas económicas que se han tomado recientemente en España. Dígame, por favor, si las considera decisiones soberanas del Gobierno español, o imposiciones de la UE y/o Alemania.

	Decisión soberana del Gobierno español	Imposición de UE/Alemania	Ambas cosas	NS/NC
La reforma laboral	32,1	52,1	11,4	4,4
La subida de tarifas del transporte	60,3	30,1	5,6	4
Recortes de servicios públicos	44,1	44,3	7,4	4,2
Reestructuración del sistema financiero	13,4	74,5	6,6	5,4
Despido de empleados públicos	47,1	40,3	8,6	4
Amnistía fiscal	58,5	29,9	4,4	7,2
Aumento del IVA	45,9	42,3	7,6	4,2

Preguntados por la responsabilidad de una serie de medidas económicas que se han tomado en España en tiempos recientes, los españoles consideran que la reestructuración del sistema financiero o la reforma laboral son imposiciones de la UE y/o Alemania. En cambio, la amnistía fiscal, la subida de tarifas del transporte o el despido de empleados públicos se atribuyen al Gobierno español. En el caso del recorte de servicios públicos o el aumento del IVA la responsabilidad sería compartida.

Desde la escala ideológica, estas evidencias se corroboran, aunque con pequeños matices, tal y como se puede observar en el siguiente gráfico.

		Decisión soberana del Gob. Español	Imposición UE/Alemania
La reforma laboral	Izquierda	30,7	59,2
	Centro	29,4	47,1
	Derecha	28,4	54,5
La subida de tarifas del transporte	Izquierda	61,0	32,6
	Centro	64,7	20,6
	Derecha	59,1	33,0
Recortes en servicios públicos	Izquierda	40,8	50,5
	Centro	48,5	32,4
	Derecha	44,3	47,7
Reestructuración del sistema financiero	Izquierda	13,3	79,4
	Centro	8,8	76,5
	Derecha	8,0	81,8
Despido de empleados públicos	Izquierda	48,6	43,6
	Centro	44,1	36,8
	Derecha	44,3	42,0
Amnistía fiscal	Izquierda	66,5	28,9
	Centro	58,8	27,9
	Derecha	50,0	30,7
Aumento del IVA	Izquierda	47,2	44,0
	Centro	39,7	39,7
	Derecha	44,3	45,5

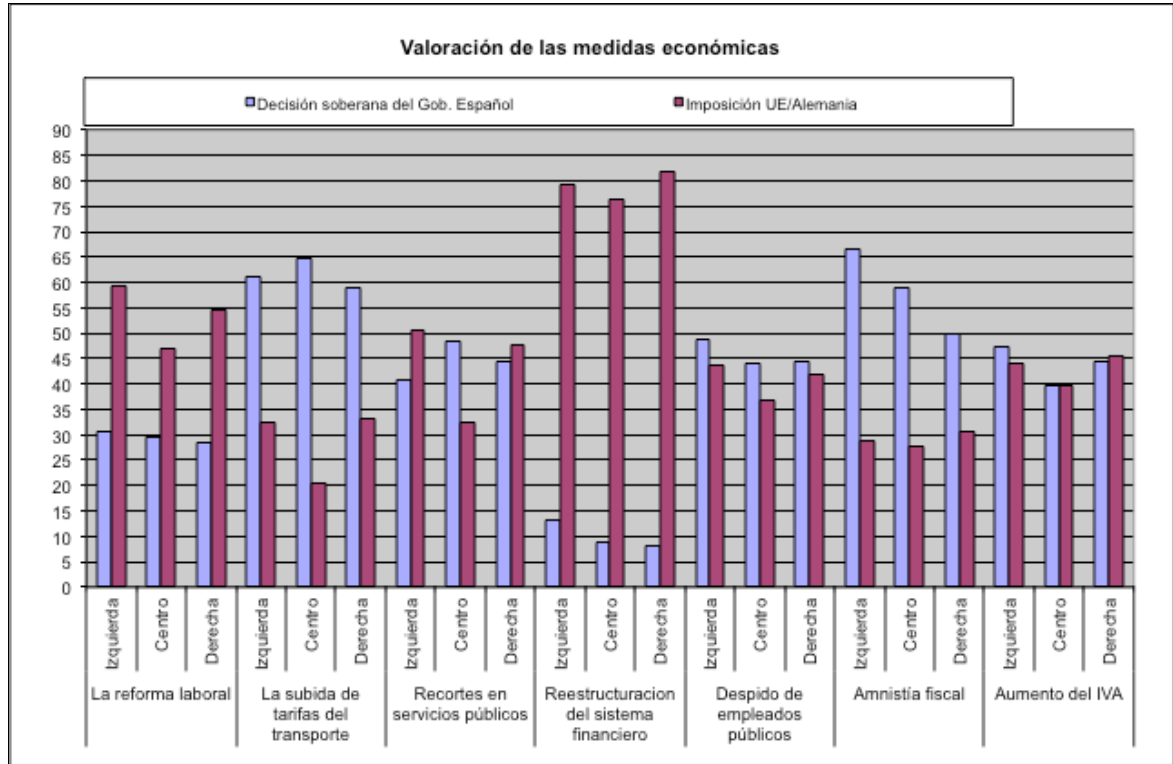

4. Despliegues militares españoles

Ante el despliegue militar de las Fuerzas españolas en el extranjero, la población española tiende a verla ligeramente más positiva que negativa. Cabe reseñar, en este caso, la sensibilidad existente ante las intervenciones en el Océano Índico y ante la situación que se vivió en Haití. En todo caso, los polos extremos en valoraciones no son muy significativos respecto al resto de valoraciones dadas.

¿Cómo valora la presencia de las tropas españolas en...?

	Muy positiva	Positiva	Indiferente	Negativa	Muy negativa	NS/NC
Afganistán	5,6	35,7	14,8	32,3	5,8	5,8
Líbano	4,4	34,7	14,2	31,9	4,8	10
Haití	8,8	46,1	11,6	21,8	3,2	8,4
Océano Índico	10,4	43,5	13,2	20,4	2,6	9,8
Malí	4,8	38,7	15,4	25,7	3,2	12,2

El caso de Malí es significativo al resto, pues a pesar de que predomina una valoración positiva, también posee un mayor desconocimiento o indiferencia por parte de la opinión pública, tal y como se puede observar en el siguiente gráfico:

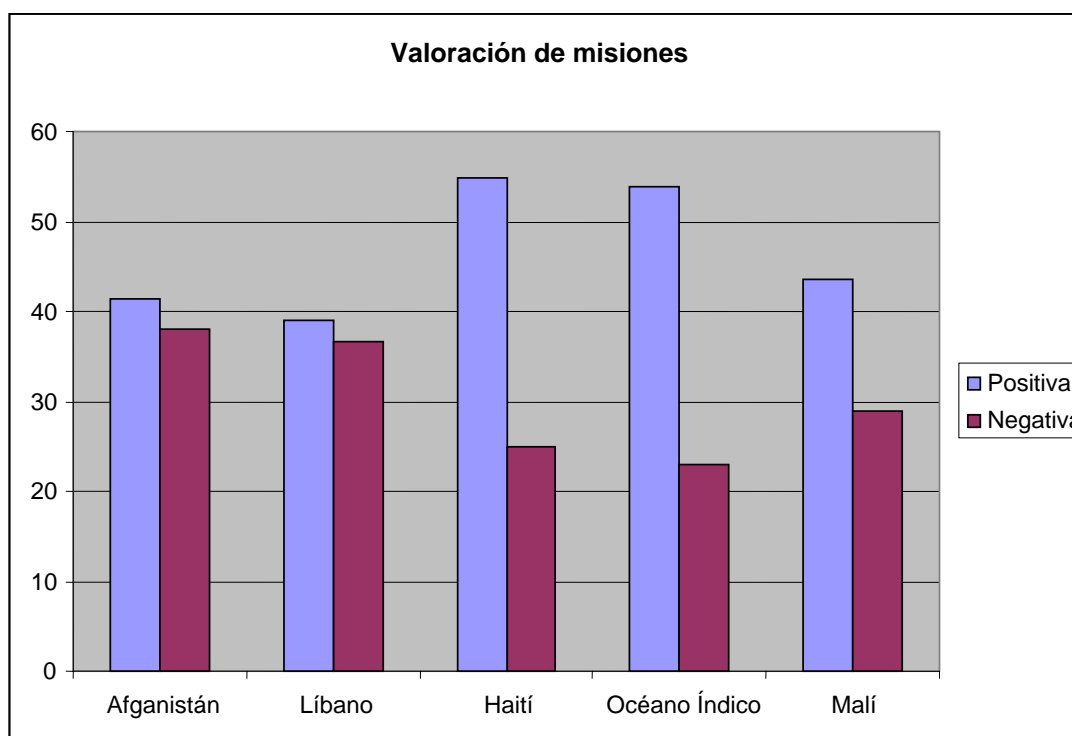

Desde una perspectiva ideológica se observan las siguientes diferencias:

		Positiva	Negativa
Afganistán	Izquierda	41	43
	Centro	34	41
	Derecha	52	28
Líbano	Izquierda	41	39
	Centro	35	35
	Derecha	45	33
Haití	Izquierda	57	27
	Centro	60	18
	Derecha	57	23
Océano Índico	Izquierda	55	26
	Centro	59	18
	Derecha	57	22
Malí	Izquierda	48	31
	Centro	46	26
	Derecha	45	30

Con respecto a la presencia de tropas en Afganistán y el Líbano se puede observar claramente que la derecha está más a favor que el centro ideológico y, sobre todo, que la izquierda.

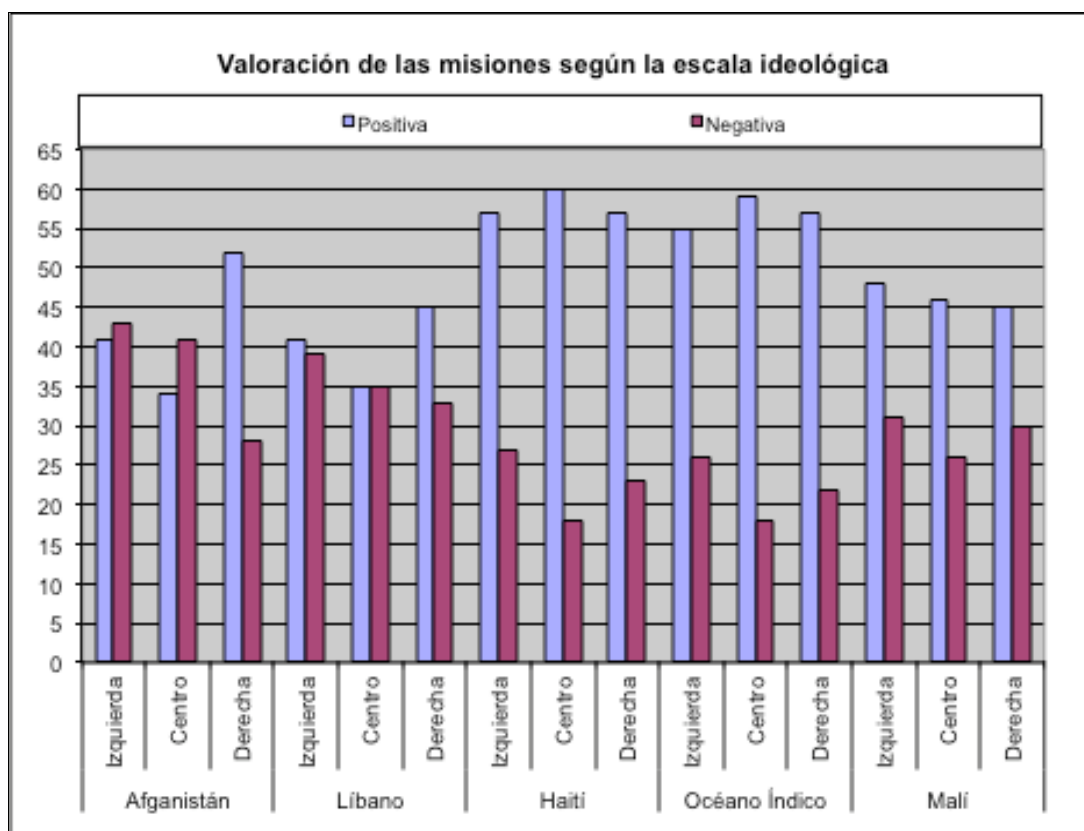

5. Dependencia energética.

Resulta interesante que, ante la situación de dependencia energética, hay una opinión mayoritaria que afirma no estar dispuesta a pagar más por la energía, a pesar de que ello supusiese un menor grado de dependencia exterior.

El suministro de energía en España depende del exterior. ¿Estaría Vd. dispuesto a pagar más en el recibo de luz, gas, etc. si con ello se puede reducir ese problema de dependencia?

Sí	No	NS/NC
34,1	57,9	8

No obstante y, a pesar de la crisis, es significativo el porcentaje de población que estaría dispuesta a salir de la situación de dependencia energética en los términos planteados.

Desde el enfoque ideológico, no hay grandes variaciones en torno a esos valores.

VI. CRISIS ECONÓMICA

1. Evolución de la crisis

La percepción que la población tiene sobre la situación de las políticas que la Unión Europea está desempeñando en la lucha contra la actual crisis económica es, en general negativa. Pero sobre todo resalta el elevado acuerdo existente en torno a la idea de la existencia de un estado estancamiento.

¿Tiene sensación de que la UE esté avanzando en la lucha contra la crisis de la deuda o cree que estamos estancados?

Avanzamos	Estancados	NS/NC
18,4	80,8	0,8

Ahora bien, desde el posicionamiento ideológico, estos datos varían notablemente.

	Avanzamos	Estancados
Izquierda	11	88,6
Centro	16,2	83,8
Derecha	39,8	60,2

Se puede observar como la derecha tiene una mayor percepción que el centro y la izquierda en que la UE está avanzando en la lucha contra la actual crisis de deuda, a pesar de que la gran parte de esa cohorte comparta la opinión de estancamiento de la mayoría.

Asimismo, es amplio el consenso existente en torno a la idea de que la situación económica ha empeorado últimamente.

Y, ¿cómo piensa Vd. que está evolucionando la crisis?

Mejorado	Sigue igual	Empeorado	NS/NC
14,6	20	64,7	0,8

Por otro lado, atendiendo a la cuestión ideológica, lo que se observa son variaciones similares a la anterior pregunta. La derecha percibe notablemente más una mejoría de la situación en relación a la percepción que se hace desde la izquierda y el centro ideológico. También cabe reseñar el porcentaje elevado de personas de centro que cree pensar que todo sigue igual, respecto a las otras dos categorías ideológicas. A pesar de todo, la percepción de que la evolución de la crisis ha empeorado está ampliamente difundida por todas las escalas ideológicas: por lo que se podría decir que hay un notable pesimismo entre la población, independientemente de su ideología.

	Mejorado	Sigue igual	Empeorado
Izquierda	9,6	16,4	73,5
Centro	7,4	32,4	60,3

Derecha	31,8	21,6	45,5
----------------	------	------	------

2. Expectativas

Ante la pregunta de en qué año se cree que puede empezar a mejorar la situación económica, no hay un consenso. No obstante, aun minoritaria, predomina la percepción de que se puede empezar a mejorar a partir del año 2015.

¿En qué año cree Vd. que puede empezar a mejorar la situación económica de España?

2013	2014	2015	2016	2017	2018	2019	2020	Otro	NS/NC
3,2	16,4	23,2	12,4	9	6,4	0,4	9,6	7	12,6

Atendiendo exclusivamente al ámbito ideológico, lo cierto es que no hay variaciones significativas al respecto de estos datos, excepto quizás que desde la derecha y del centro ideológico hay una sensible percepción de que la crisis puede acabar en 2014.

	2013	2014	2015	2016
Izquierda	2,3	11,9	24,7	12,8
Centro	4,4	20,6	23,5	7,4
Derecha	5,7	22,7	27,3	15,9

Justo al contrario, hay un elevado consenso sobre la cuestión de si el Gobierno debería pedir un segundo rescate a la Unión Europea. No se considera necesario.

¿Cree Vd. que España deberá pedir un segundo rescate a la UE?

Sí	No	NS/NC
24	65,1	11

Y frente a este consenso no se observa ninguna variación ideológica significativa. Se podría así afirmar que hay un elevado compromiso sobre la cuestión de que no es necesario pedir un segundo rescate.

3. Posibilidad de emigrar

Ante la situación económica y las expectativas generadas sobre la misma de cara al futuro, es significativo que casi la mitad de los encuestados se haya planteado seriamente en algún momento, emigrar al extranjero para mejorar sus condiciones de vida.

A raíz de la crisis económica, ¿se ha planteado Vd. seriamente la posibilidad de emigrar fuera de España para mejorar sus condiciones de vida?

Sí	No	NS/NC
47,9	51,7	0,4

Dentro del grupo de los entrevistados menores de 45 años, encontramos diferencias significativas, estando los más jóvenes más dispuestos a emprender la aventura exterior: entre los menores de 30, dos de cada tres (67%) ha barajado esa posibilidad, mientras que entre los mayores el porcentaje cae al 35%.

Edad y disposición a emigrar

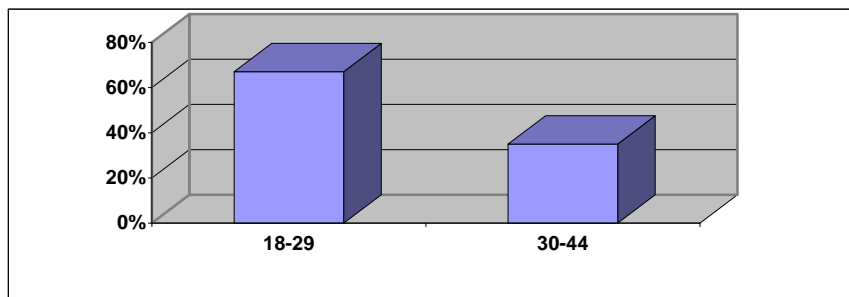

Además de joven, la nueva emigración española sería también muy cualificada, pues la disposición a salir aumenta muy significativamente con el nivel de estudios. Si entre los jóvenes con estudios primarios el porcentaje es del 35%, entre los universitarios se incrementa hasta el 65%.

Nivel de estudios y disposición a emigrar

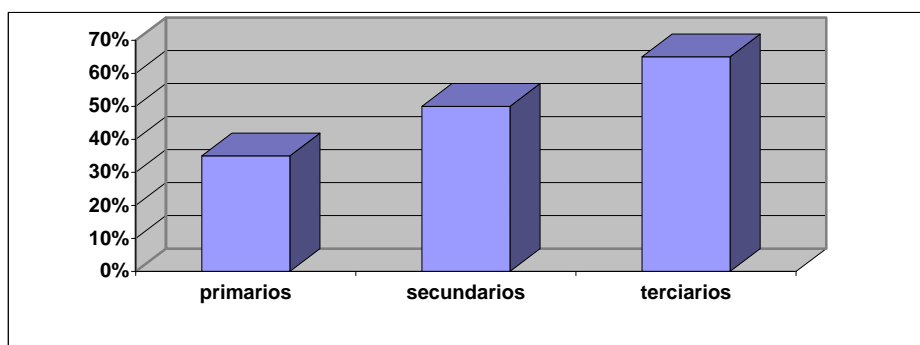

Finalmente, también la situación laboral influye, como era de esperar, aunque curiosamente la posibilidad de emigrar es considerada más por los estudiantes (80%) que por los parados (55%), reduciéndose el porcentaje al 25% entre los pocos que están ocupados.

Situación laboral y disposición a emigrar

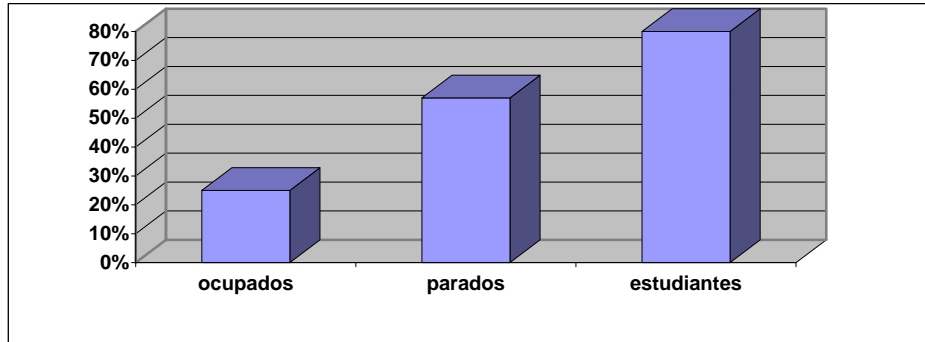

Y resulta significativo cómo un gran número de los mismos ya ha tomado alguna decisión pensando en esa posibilidad, entre otras, como estudiar un idioma extranjero o informarse sobre el posible país de destino.

Pensando en esta posibilidad, ¿ha hecho alguna de las siguientes acciones?

	Sí	No	NS/NC
Estudiar un idioma extranjero	63,1	36,9	
Ponerse en contacto con empresas extranjeras	34,6	65,4	
Informarse del país de destino	70,5	29	0,5
Informarse sobre gestiones de visado, etc.	42,4	57,6	

En todo caso, toda posibilidad de salir fuera de España se condensa principalmente en Europa: tanto en primera como segunda opción. No obstante, la opción de migrar a los EE.UU. es significativa, seguida por la posibilidad de emigrar a América Latina. También resulta significativo que el porcentaje de personas que no saben o no contestan ocupen el segundo y el tercer porcentaje más elevado como primera y segunda opción respectivamente. Aun así, esto no tiene por qué significar una contradicción respecto a la elevada posibilidad de plantearse emigrar y prepararse para ello.

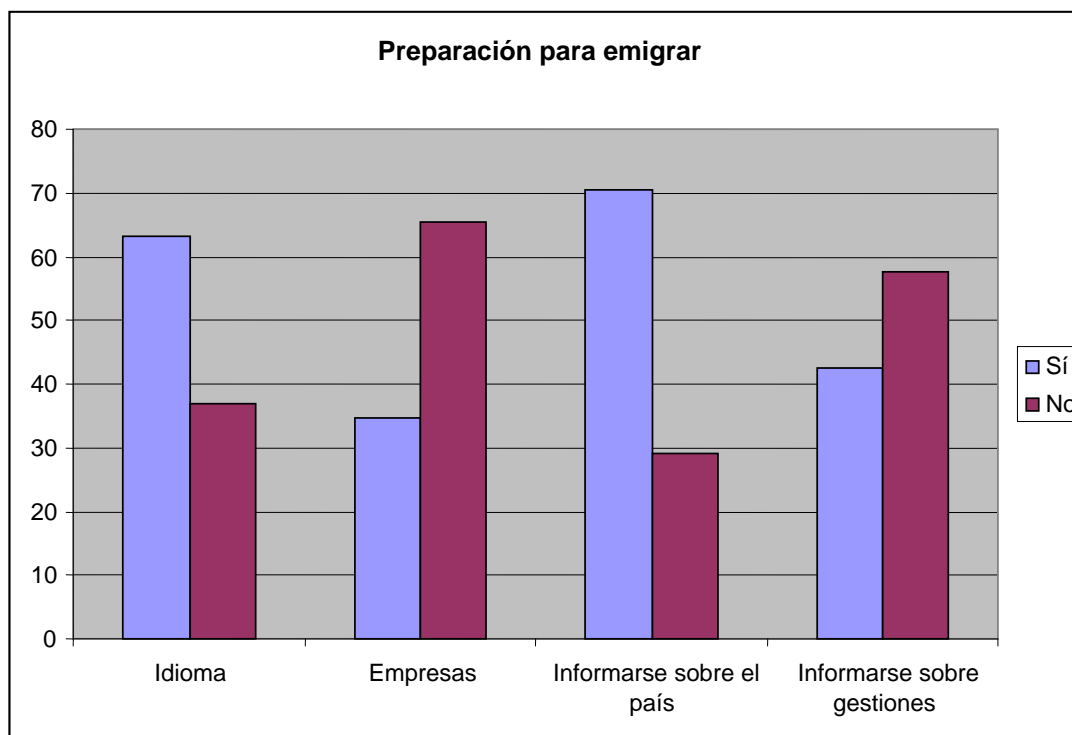

Desde el posicionamiento ideológico, el resultado es similar al ya mencionado en la anterior pregunta, y encontramos que en las acciones con más consenso afirmativo, la izquierda tiene más peso que la derecha y el centro ideológico.

	Estudiar un idioma extranjero	
	Sí	No
Izquierda	68,0	32,0
Centro	56,1	43,9
Derecha	58,8	41,2
	Informarse del país de destino	
Izquierda	70,1	29,9
Centro	68,3	29,3
Derecha	64,7	35,3

Resulta llamativo que quienes se sitúan en la derecha afirmen “informarse sobre las gestiones del visado” más que los que se sitúan en las otras posiciones ideológicas.

	Informarse sobre gestiones de visado, etc.	
	Sí	No
Izquierda	37,1	62,9
Centro	34,1	65,9
Derecha	47,1	52,9

En todo caso, toda posibilidad de salir fuera de España se condensa principalmente en Europa: tanto en primera como segunda opción. No obstante, la opción de migrar a los EE.UU. es significativa, seguida por la de emigrar a América Latina. También resulta relevante que el porcentaje de personas que no saben o no contestan ocupen el segundo y el tercer porcentaje más elevado como primera y segunda opción respectivamente. Aun así, esto no tiene por qué significar una contradicción respecto a la elevada posibilidad de plantearse emigrar y prepararse para ello.

Llegado el caso, ¿a qué regiones se plantearía emigrar?

	Europa	EEUU	América Latina	África	Asia	Indiferente	NS/NC
1ª preferencia	53,9	11,7	10,8	0,9	2,9	6,8	13
2ª preferencia	28	27,8	13,9	1,8	3,1	8,4	17

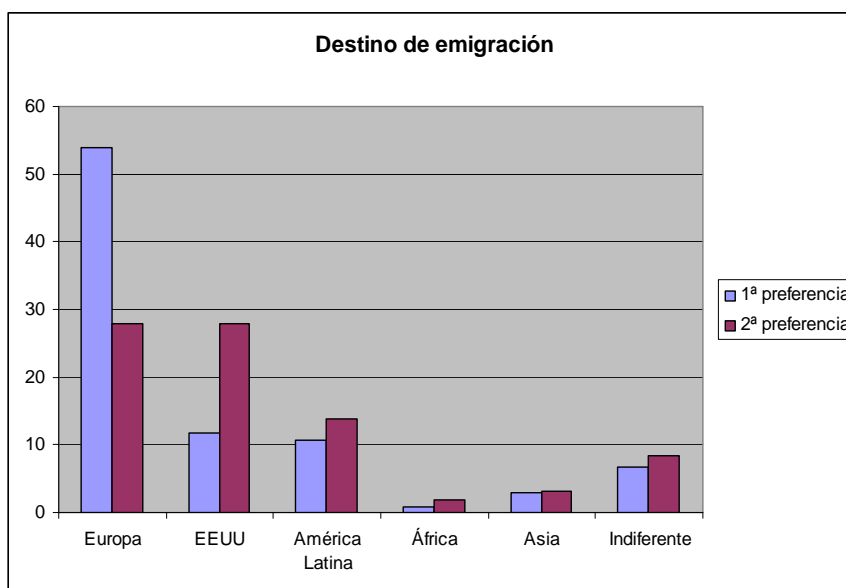

De cara a las claras preferencias por estas tres regiones como destino de trabajo, cabe citar ciertas diferencias ideológicas observadas, como que Europa, como primera opción, es un destino más estimado por los posicionados en la izquierda.

	Primera preferencia para ir		
	Europa	EEUU	América Latina
Izquierda	60,3	9,2	10,3
Centro	52,4	17,1	4,9
Derecha	51,2	17,4	15,1
	Segunda preferencia para ir		
	Europa	EEUU	América Latina
Izquierda	31,5	27,7	16,8
Centro	15,9	28,0	17,1
Derecha	30,2	29,1	10,5

VII. MARCA ESPAÑA

1. Valoración de la imagen de España

Anteriormente se ha valorado la imagen que los españoles tenemos de nuestro país. Simultáneamente, se ha preguntado también por la imagen que la población cree que se tiene de España en el extranjero sobre los mismos aspectos antes citados. Y el resultado difiere un poco frente a la percepción de la imagen interna de España; algo que, por otro lado, no rompe del todo con la tendencia observada en anteriores informes.

En una escala de 0 a 10 donde 0 es la peor nota y 10 la mejor nota, ¿cómo cree Vd. que es la imagen que se tiene de España (fuera de España) en los siguientes aspectos?

	Imagen externa
Cultura	4,8
Sociedad	4,9
España, en general	4,7
Economía	2,5
Política	2,3

Así pues, se puede constatar que hay una tendencia a pensar que la percepción que se tiene de la imagen de España en el extranjero es ligerísimamente peor que la que se tiene dentro del propio país en algunos aspectos, tales como la cultura y la sociedad; justo lo contrario a lo que ocurre con las categorías de economía y política, mejor valoradas en el extranjero, según los españoles.

	Externa	Interna
Cultura	4,8	4,9
Sociedad	4,9	5,2
España, en general	4,7	4,7
Economía	2,5	2,4
Política	2,3	1,9

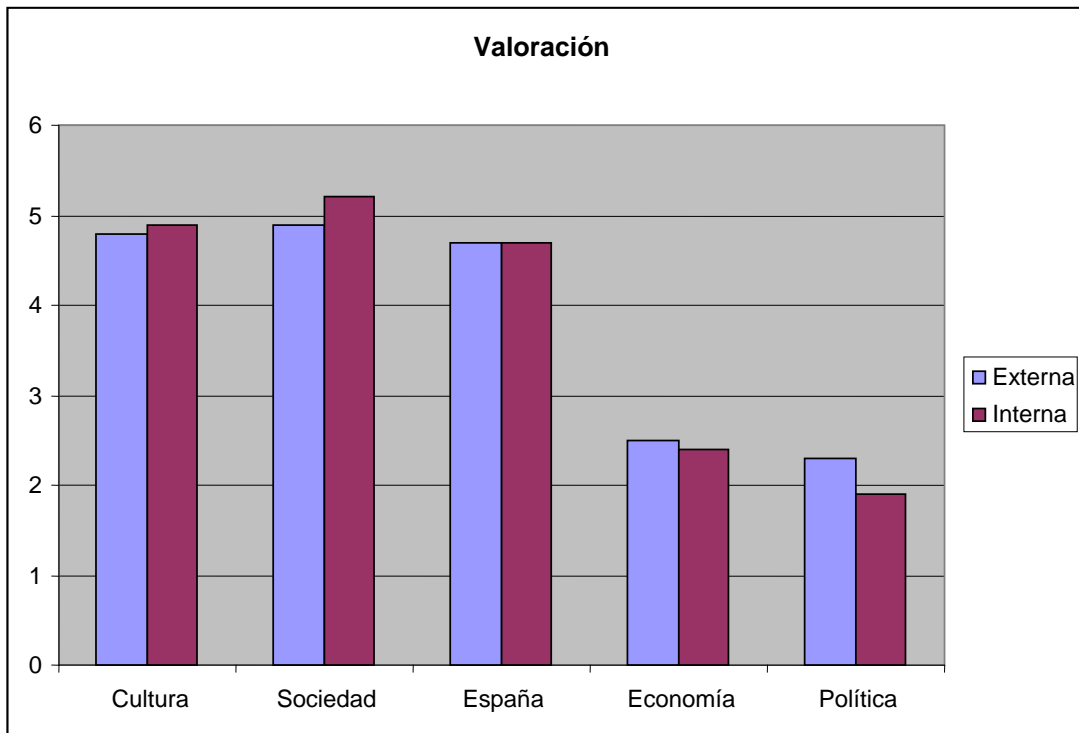

No obstante, y en relación a análisis anteriores, esta pequeña variación de la percepción entre imagen interna y externa que se posee ahora es similar. Pero sí hay notables diferencias si se tiene en cuenta solo las categorías de economía y política: tal y como se observa a continuación.

Así pues, si se compara los datos actuales con los datos del anterior BRIE, se puede observar claramente que la valoración actual realizada sobre los aspectos de economía y política, tanto de la imagen interna (2,4 y 1,9 respectivamente) como la imagen que se cree que se percibe en el extranjero (2,5 y 2,3 respectivamente), ha caído notablemente: ya que los datos del anterior barómetro señalaban que los valores de la imagen interna de España en economía y política eran del 3,2 y del 2,7 respectivamente, mientras que los valores de la imagen que se creía que era percibida en el extranjero para las mismas categorías eran del 3,3 y del 3,2 respectivamente. En todo caso, resulta curioso como la diferencia interior-exterior de sendas categorías se mantiene prácticamente en los dos Barómetros.

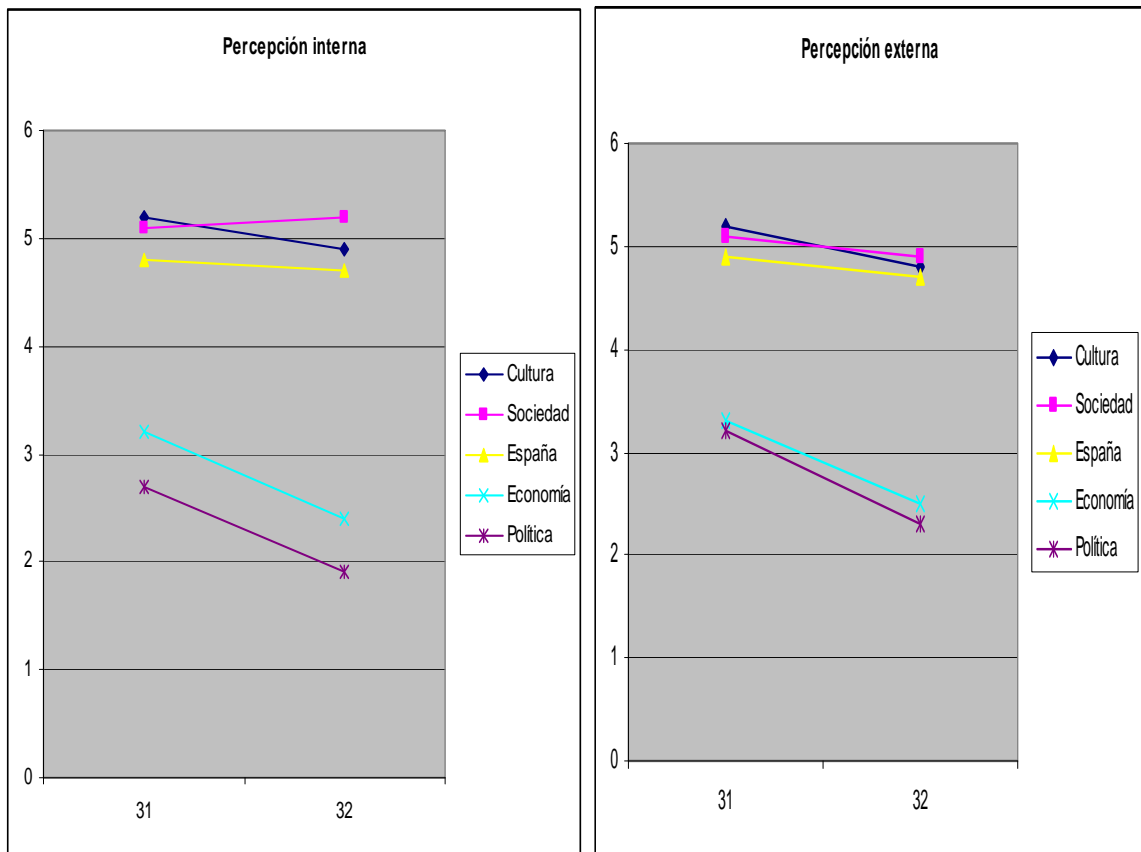

Esa variación negativa de la percepción que se aprecia que se tiene sobre la imagen de España en el exterior en el actual barómetro respecto al anterior, se corrobora en los resultados de la cuestión si pensamos que nuestra imagen exterior ha mejorado. No solo es abrumadora la respuesta negativa sino que, además hay poca duda y bastante implicación en la respuesta, tal y como se puede observar con el porcentaje de personas que no saben o no contestan.

¿Diría Vd. que la imagen de España en el exterior ha mejorado en el último mes?

Sí	No	NS/NC
8,9	88,4	2,7

Y en este sentido, y a pesar de ese abrumador consenso sobre la idea de que la imagen de España en el exterior no ha mejorado, independientemente de la ideología, se puede ver que desde la derecha se percibe más la posible mejoría que desde el centro o la izquierda.

	Sí	No
Izquierda	4,0	94,2
Centro	10,2	89,1
Derecha	19,0	78,5

2. Conocimiento y valoración de la Marca España.

El proyecto de Marca España está recibiendo un fuerte impulso desde el Gobierno y una amplia difusión en los medios de comunicación. La influencia de tal apoyo y difusión puede ser observada en el conocimiento que se tiene sobre el proyecto en la opinión pública.

El Gobierno ha puesto en marcha una iniciativa llamada MARCA ESPAÑA para mejorar nuestra imagen fuera, ¿conoce Vd. esa iniciativa?

Sí	No	NS/NC
46,7	52,5	0,8

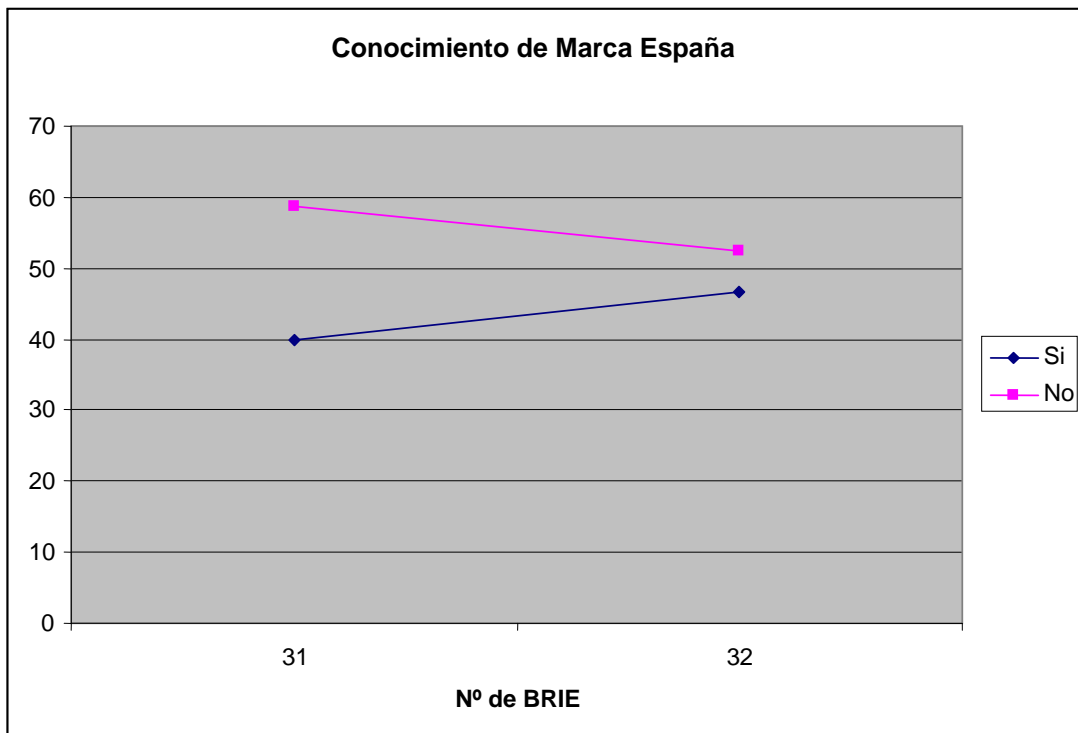

Se observa en esta comparación que se ha producido un aumento del conocimiento en casi ocho puntos porcentuales respecto al anterior barómetro. No obstante, como podrá observarse en la siguiente comparación, la valoración positiva que se tiene del proyecto de Marca España, aun siendo elevada (58,5% de valoración positiva frente a un 28% de valoración negativa), cae respecto al barómetro anterior.

¿Qué opinión le merece?

Muy buena	Buena	Ni buena ni mala	Mala	Muy mala	NS/NC
11,8	46,7	10,9	17,1	10,9	2,6

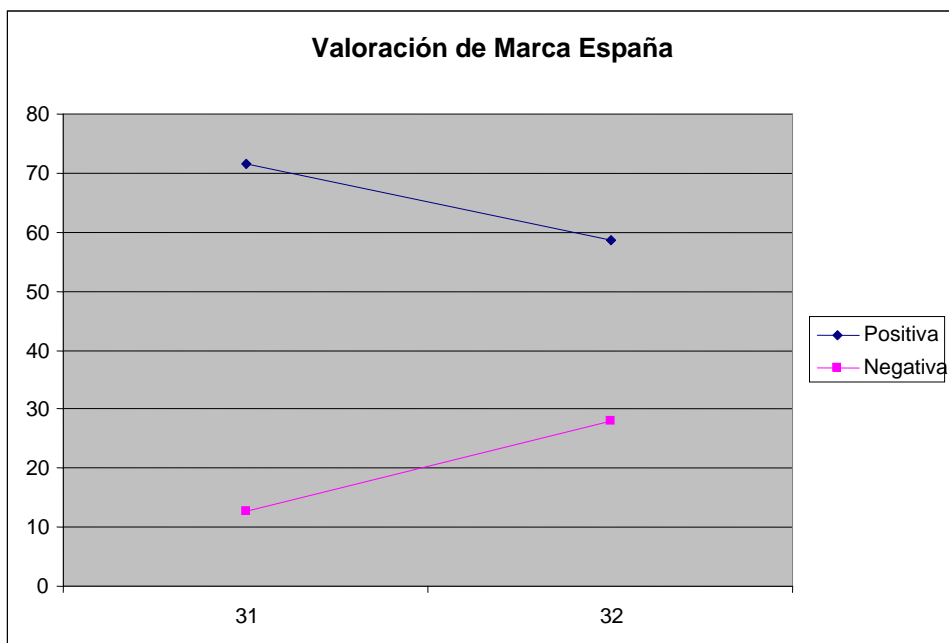

Así mismo, se observa la misma tendencia inicial de la Marca España sobre el conocimiento del Alto Comisionado: un aumento respecto a la situación anterior, aunque ligero, a pesar de que persiste el abrumador desconocimiento sobre la existencia de este órgano.

¿Ha oído Vd. hablar del Alto Comisionado para la MARCA ESPAÑA?

Sí	No	NS/NC
21,3	77,2	1,5

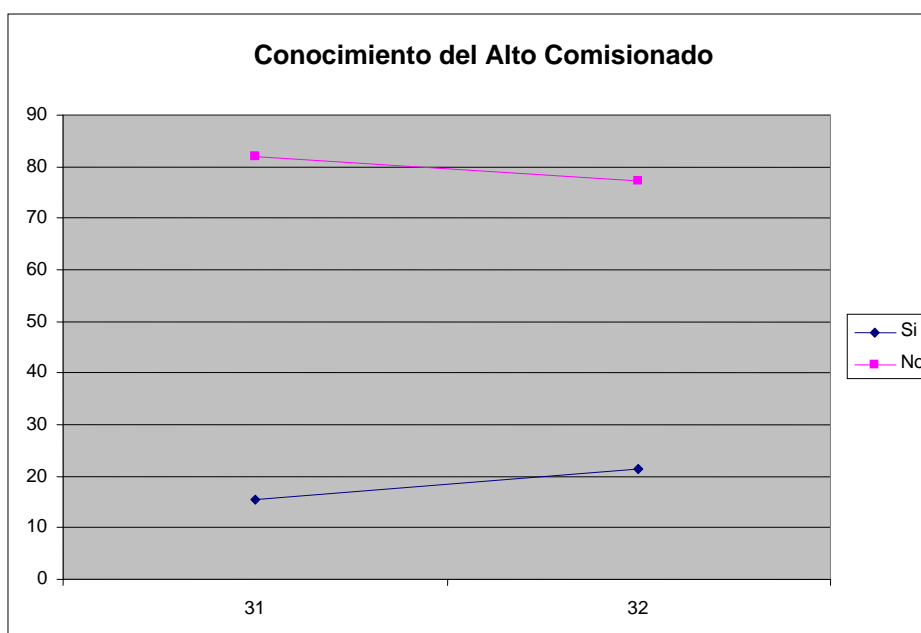

3. Percepción sobre los principales problemas para la imagen de España

Ante el aumento de la percepción negativa sobre los diferentes aspectos de la sociedad española respecto a anteriores barómetros, se puede observar que hay cierta correlación en concordancia a la percepción que la población tiene sobre la corrupción política como el principal problema que daña a la imagen de España en el exterior.

En su opinión, ¿cuál de los siguientes problemas está causando mayor daño a la imagen de España en el exterior?

Casos de corrupción política	Paro y pobreza	Problemas del sistema financiero	Huelga y protestas ciudadanas	Todos	NS/NC
51,7	19,1	5,9	4,1	18,2	1,0

En todo caso, se puede observar cómo la derecha piensa que la corrupción daña a la imagen de España en menor medida de lo que la hace la izquierda y el centro. Pero esta percepción se hace patente, sobre todo, en la consideración que se tiene sobre el daño que hacen las huelgas y las protestas a la imagen del país en el exterior. Así mismo, es patente también cómo en el centro ideológico se tiende a pensar más que en los polos ideológicos que todos los problemas planteados dañan la imagen de España.

	Casos de corrupción política	Paro y pobreza	Problemas del sistema financiero	Huelga y protestas ciudadanas	Todos
Izquierda	58,9	17,1	6,8	1,4	15,4
Centro	51,7	17,0	4,1	2,7	23,8
Derecha	45,1	21,5	6,7	12,3	13,8

En todo caso, cabría pensar que esta percepción negativa atribuida a los casos de corrupción es la causa de que exista una percepción negativa en aumento sobre el proyecto de la Marca España, sobre todo desde la izquierda, dado que es una iniciativa que parte del apoyo del Gobierno actual.

ANEXO DE TABLAS

Q1 Para empezar, ¿cómo valoraría la situación de... en la actualidad: muy buena, buena, mala o muy mala?

	Muy buena	Buena	Regular	Mala	Muy mala	NS/NC
Q1.1 Internacional	0,6	5,8	19,5	45,8	26,3	2,0
Q1.2 De España	0,7	1,5	7,1	25,3	65,1	0,3

Q2 Y respecto al futuro, ¿cree que mejorará, seguirá igual o empeorará la situación...?

	Mejorará	Seguirá igual	Empeorará	NS/NC
Q2.1 Internacional	51,3	22,6	20,6	5,4
Q2.2 De España	48,1	18,8	30,5	2,6

Q3 ¿Con qué interés sigue Vd. las cuestiones de política y relaciones internacionales? ¿Y la política nacional? ¿Y la política local y autonómica?

	Mucho	Bastante	Poco	Nada	NS/NC
Q3.1 Política y relaciones internacionales	22,6	37,9	30,9	8,0	0,6
Q3.2 Política nacional	28,3	40,3	23,2	7,6	0,6
Q3.3 Política local y autonómica	22,8	35,3	31,7	9,6	0,6

Q4 Dígame si cree que el Estado debería aumentar, mantener o disminuir las siguientes partidas de gasto:

	Aumentar	Mantener	Disminuir	Indiferente	NS/N C
Q4.1 Defensa	9,0	29,1	55,9	1,2	4,8
Q4.2 Ayuda y cooperación al desarrollo	62,1	22,2	12,2	0,8	2,8
Q4.3 Difusión de la cultura española en el exterior	40,7	34,5	17,8	2,6	4,4
Q4.4 Embajadas, consulados, etc.	5,0	29,7	57,3	2,2	5,8
Q4.5 Mejorar la imagen de España en el exterior	55,9	22,2	14,4	3,2	4,4

Q5 Para cada una de las personalidades que le voy a leer dígame, por favor, qué valoración del 0 al 10 le merece cada una de ellas, siendo 0 muy mal y 10 muy bien.

	Nota	NC	NV
Q5.1 David Cameron	5,1	9,4	9,2
Q5.2 François Hollande	5,6	7,2	7,8
Q5.3 Barack Obama	6,7	2,6	3,0
Q5.4 Hugo Chávez	2,7	2,6	3,4
Q5.5 Christine Lagarde	4,1	11,4	13,8
Q5.6 Mario Monti	4,5	8,0	8,8
Q5.7 Silvio Berlusconi	1,7	1,2	3,2
Q5.8 Angela Merkel	4,4	1,6	2,0
Q5.9 JM. Durao Barroso	4,4	12,6	9,2
Q5.10 Herman Van Rompuy	4,0	19,6	15,2
Q5.11 Vladimir Putin	3,0	5,8	7,0
Q5.12 Cristina Fdez. de Kishner	2,4	5,6	7,2
Q5.13 Raúl Castro	2,6	3,4	6,0
Q5.14 Fidel Castro	2,5	2,2	2,4
Q5.15 Papa Benedicto XVI	5,0	1,7	4,3

Q6 A continuación voy a leerle una lista de posibles amenazas para los intereses vitales de España. Para cada una de ellas dígame, por favor, si la considera una amenaza extremadamente importante, importante o nada importante.

	Extremadamente imp.	Importante	Nada imp.	NS/N C
Q6.1 El fundamentalismo islámico	30,7	47,3	17,2	4,8
Q6.2 El terrorismo internacional	39,1	45,3	14,2	1,4
Q6.3 La inmigración ilegal hacia España	34,5	41,3	21,4	2,8
Q6.4 El calentamiento global del Planeta	50,3	37,9	9,4	2,4
Q6.5 La crisis financiera internacional	70,7	24,8	3,0	1,4
Q6.6 El posible desarrollo por parte de Irán de armas nucleares	29,5	46,1	21,2	3,2
Q6.7 La inestabilidad de los países musulmanes del Norte de África	38,1	44,7	13,4	3,8
Q6.8 Las medidas económicas de ajustes impuestas por la UE	46,3	42,9	6,2	4,6
Q6.9 La guerra de Malí	19,4	45,7	25,9	9,0

Q7 ¿De los cuatro problemas siguientes cuál diría le preocupa más ahora mismo?

Terrorismo internacional	Crisis financiera internacional	Situación de Afganistán	Nuclearización de Irán	Ninguno	Todo s	NS/N C
5,8	73,5	1,2	9,2	1,6	8,4	0,4

Q8 Dígame, de 0 a 10 (siendo 0 muy negativos y 10 muy positivos), cómo son sus sentimientos hacia...

	Nota	NC	NV
Q8.1 Reino Unido	5,6	1,0	5,0
Q8.2 China	4,8	1,0	5,6
Q8.3 Alemania	5,7	0,8	3,8
Q8.4 Argentina	4,4	1,0	5,0
Q8.5 EEUU	5,9	1,4	4,0
Q8.6 Francia	5,7	1,0	4,0
Q8.7 Grecia	5,8	1,6	6,2
Q8.8 Portugal	6,1	0,6	4,4
Q8.9 Cuba	4,7	1,2	5,6
Q8.10 Irán	3,2	2,2	5,6
Q8.11 Marruecos	3,9	1,6	5,2
Q8.12 Venezuela	4,1	1,6	7,0
Q8.13 Japón	5,7	2,8	6,6

Q9 Y, de 0 a 10 (siendo 0 muy negativos y 10 muy positivos), cómo cree que son las relaciones bilaterales entre España y...

	Nota	NC	NV
Q9.1 Reino Unido	5,1	3,6	5,4
Q9.2 Alemania	5,5	2,2	4,4
Q9.3 Argentina	4,1	4,0	6,4
Q9.4 EUU	5,7	2,6	5,0
Q9.5 Francia	5,7	2,2	6,4
Q9.6 Grecia	5,0	6,6	12,8
Q9.7 Bolivia	4,5	8,4	13,8
Q9.8 Italia	5,4	3,4	10,2
Q9.9 Marruecos	4,7	3,6	11,2
Q9.10 Venezuela	4,0	5,2	11,6

Q10 Dígame, de 0 a 10 (siendo 0 muy negativos y 10 muy positivos), cómo son sus sentimientos hacia los siguientes organismos internacionales

	Nota	NC	NV
Q10.1 UE	5,9	0,2	2,4
Q10.2 FMI	4,2	2,6	6,0
Q10.3 Banco Mundial	3,9	2,2	6,6
Q10.4 BCE	4,0	2,0	6,0
Q10.5 G8	4,5	8,2	10,6
Q10.6 G20	4,8	7,4	11,0
Q10.7 OTAN	4,8	4,6	7,2

Q11 En una escala de 0 a 10, siendo 0 la peor calificación, y 10 la mejor, ¿cómo valoraría el poder e influencia de los siguientes países en el mundo?

	Nota	NC	NV
Q11.1 España	3,9	1,0	2,6
Q11.2 Alemania	7,3	1,0	2,4
Q11.3 Italia	4,6	1,6	3,4
Q11.4 EEUU	8,2	1,2	2,8
Q11.5 China	7,5	0,8	4,6
Q11.6 Suecia	5,6	2,8	6,8
Q11.7 Brasil	5,4	2,0	6,6
Q11.8 Reino Unido	6,3	1,0	6,2
Q11.9 Francia	6,1	1,2	6,0

Q12 Comparado con hace 20 años... ¿Cómo cree que es el poder e influencia de España en el mundo?

Mejor	Igual	Peor	NS/NC
40,7	8,0	49,3	2,0

Q13 Y, también en comparación con hace 20 años... ¿Cómo de importante es la política exterior de España?

Mayor	Igual	Menor	NS/NC
47,9	8,8	38,7	4,6

Q14 En una escala de 0 a 10, ¿cómo diría que son sus sentimientos hacia las siguientes comunidades de inmigrantes en España?

	Nota	NC	NV
Q14.1 Chinos	5,1	0,6	1,4
Q14.2 Marroquíes	4,1	0,6	1,2
Q14.3 Alemanes	5,9	0,8	2,0
Q14.4 Ingleses	5,8	0,8	2,2
Q14.5 Argentinos	6,4	1,0	2,8
Q14.6 Rumanos	4,1	0,8	3,0
Q14.7 Norteamericanos	6,2	2,2	3,2

Q15 En una escala de 0 a 10, ¿cómo valoraría su conocimiento de...?

	Nota	NC	N V
Q15.1 Europa	6,1	0,4	2,4
Q15.2 EEUU	5,4	1,2	2,6
Q15.3 América Latina	5,3	1,2	3,0
Q15.4 Mundo Musulmán	4,0	3,4	1,0
Q15.5 África	3,6	3,2	1,4
Q15.6 Asia	3,8	3,6	1,6

Q16 ¿Qué medios suele seguir para informarse sobre política exterior e internacional?

	Sí	No	NS/NC
Q16.1 TV, prensa y/o radio NACIONAL	91,6	7,8	0,6
Q16.2 TV, prensa y/o radio INTERNACIONAL	55,3	43,7	1,0
Q16.3 Internet y redes sociales	58,3	41,3	0,4
Q16.4 Fundaciones y ThinksTanks	6,4	88,6	5,0

Q17 ¿Tiene sensación de que la UE esté avanzando en la lucha contra la crisis de la deuda o cree que estamos estancados?

Avanzamos	Estancados	NS/NC
18,4	80,8	0,8

Q18 Y, ¿cómo piensa Vd. que está evolucionando la crisis?

Ha MEJORADO la situación	Sigue igual	Ha EMPEORADO la situación	NS/NC
14,6	20,0	64,7	0,8

Q19 ¿En qué año cree Vd. que puede empezar a mejorar la situación económica de España?

2013	2014	2015	2016	2017	2018	2019	2020	Otro	NS/NC
3,2	16,4	23,2	12,4	9,0	6,4	0,4	9,6	7,0	12,6

Q20 ¿Cree Vd. que España deberá pedir un segundo rescate a la UE?

Sí	No	NS/NC
24,0	65,1	11,0

Q21 El Primer Ministro británico, David Cameron, quiere hacer un referéndum en su país para que el pueblo decida si seguir o salir de la UE. Si se fuesen, ¿qué efectos piensa que tendría la marcha del Reino Unido para...?

	Muy +	Positivo	Ni + ni -	Negativo	Muy -	NS/NC
Q21.1 Para el propio Reino Unido	2,2	27,5	7,6	45,5	2,6	14,6
Q21.2 Para la UE	1,0	13,0	8,8	62,9	3,2	11,2
Q21.3 Para España	1,2	12,8	15,2	55,5	3,6	11,8

Q22 En su opinión, ¿el Reino Unido ha aportado a la UE...?

Mucho	Bastante	Poco	Nada	NS/NC
7,4	24,0	49,3	7,4	12,0

Q23 ¿Piensa Vd. que en España tendría sentido plantear también un referéndum sobre la permanencia o la salida de la UE?

Sí	No	NS/NC
33,1	62,3	4,6

Q24 ¿Y qué le parecería que España saliera del Euro para recuperar soberanía en las decisiones económicas?

Muy bien	Bien	Ni bien ni mal	Mal	Muy mal	NS/NC
13,2	19,6	4,4	34,3	21,8	6,8

Q24a ¿Cómo valora Vd. los resultados de la Cumbre de Presupuestos de Bruselas del jueves-viernes para los intereses de España?

Muy +	Positivos	Ni + ni -	Negativo	Muy -	NS/NC
2,2	31,7	11,9	18,9	4,8	30,6

Q24b En su opinión, ¿con qué país le interesa más aliarse a España en la UE?

Francia	Alemania	Indiferente	NS/NC
33,0	50,8	8,9	7,4

Q25 A continuación voy a leerle una serie de medidas económicas que se han tomado recientemente en España. Dígame, por favor, si las considera decisiones soberanas del Gobierno español, o imposiciones de la UE y/o Alemania.

	Decisión soberana del Gobierno español	Imposición de UE/Alemania	Ambas cosas	NS/NC
Q25.1 La reforma laboral	32,1	52,1	11,4	4,4
Q25.2 La subida de tarifas del transporte	60,3	30,1	5,6	4,0
Q25.3 Recortes de servicios públicos	44,1	44,3	7,4	4,2
Q25.4 Reestructuración del sistema financiero	13,4	74,5	6,6	5,4
Q25.5 Despido de empleados públicos	47,1	40,3	8,6	4,0
Q25.6 Amnistía fiscal	58,5	29,9	4,4	7,2
Q25.7 Aumento del IVA	45,9	42,3	7,6	4,2

Q26 ¿Cree Vd. que Grecia debería salir del Euro?

Sí	No	NS/NC
30,8	58,4	10,8

Q27 Ahora voy a preguntarle sobre los Parlamentos ¿Cuál de ellos...?

	Autonómico	Español	Europeo	Ninguno	NS/NC
Q27.1 Se siente Vd. más representado	21,8	28,5	7,8	37,3	4,6
Q27.2 Cree que tiene más poder e influencia	5,8	25,3	55,7	7,6	5,6
Q27.3 Es más eficaz en su funcionamiento	15,2	18,0	30,3	24,8	11,6

Q28 En su opinión, ¿cómo van los procesos de transición a la democracia en...?

	Muy bien	Bien	Ni bien ni mal	Mal	Muy mal	NS/NC
Q28.1 Túnez	0,8	10,8	15,6	40,1	6,0	26,7
Q28.2 Egipto	0,4	5,6	10,6	47,3	14,6	21,6
Q28.3 Siria	0,4	3,6	9,0	40,5	26,3	20,2
Q28.4 Libia	0,8	4,2	11,0	47,1	14,4	22,6
Q28.5 Marruecos	0,8	14,2	18,4	38,3	8,6	19,8

Q29 Como consecuencia de los cambios que han tenido lugar hasta ahora, ¿piensa Vd. que se puede producir...?

	Muy prob.	Bastante prob.	Poco prob.	Nada prob.	NS/NC
Q29.1 Guerra Civil en los países	21,0	52,1	18,4	2,8	5,8
Q29.2 Crecimiento del islamismo	17,6	46,9	21,4	4,4	9,8
Q29.3 Conflictos con los países vecinos	12,2	46,7	25,1	9,0	7,0
Q29.4 Mejoras en el nivel de vida de los ciudadanos	2,6	22,8	47,1	20,0	7,6
Q29.5 Transformación final en democracias	4,4	22,8	49,7	13,2	10,0

Q30 ¿Cómo valora la llegada al poder en muchos de estos países de partidos islamistas?

Muy bien	Bien	Ni bien ni mal	Mal	Muy mal	NS/NC
0,8	9,8	6,4	45,3	28,5	9,2

Q31 ¿Cree Vd. que la Comunidad Internacional debería intervenir en Siria para derrocar al régimen actual y facilitar la transición a la democracia?

Sí	No	NS/NC
57,5	29,5	13,0

Q32 Debería España participar en una eventual misión internacional misión internacional en Siria?

Sí	No	NS/NC
35,1	53,9	11,0

Q33 El suministro de energía en España depende del exterior. ¿Estaría Vd. dispuesto a pagar más en el recibo de luz, gas, etc. si con ello se puede reducir ese problema de dependencia?

Sí	No	NS/NC
34,1	57,9	8,0

Q34 En su opinión, ¿qué sería mejor para España en los países musulmanes del Norte de África?

Consolidación de las democracias	Regímenes que garanticen la seguridad	NS/NC
54,5	30,1	15,4

Q35 ¿Cómo valora la presencia de las tropas españolas en...?

	Muy +	Positiva	Indiferente	Negativa	Muy -	NS/NC
Q35.1 Afganistán	5,6	35,7	14,8	32,3	5,8	5,8
Q35.2 Líbano	4,4	34,7	14,2	31,9	4,8	10,0
Q35.3 Haití	8,8	46,1	11,6	21,8	3,2	8,4
Q35.4 Océano Índico	10,4	43,5	13,2	20,4	2,6	9,8
Q35.5 Malí	4,8	38,7	15,4	25,7	3,2	12,2

Q36 En su opinión, ¿cómo está evolucionando el combate de Malí contra los yihadistas?

Muy bien	Bien	Ni bien ni mal	Mal	Muy mal	NS/NC
2,2	16,3	6,9	25,4	11,1	38,2

Q37 ¿Y, ¿cómo considera Vd. la misión de Malí para los efectivos españoles?

Muy peligrosa	Bastante peligrosa	Algo peligrosa	Nada peligrosa	NS/NC
20,6	29,3	25,2	6,1	18,9

Q38 En una escala de 0 a 10 donde 0 es la peor nota y 10 la mejor nota, ¿cómo valora Vd. a España en los siguientes aspectos?

	Nota	NS/NC
Q38.1 Economía	2,4	1,6
Q38.2 Cultura	4,9	1,8
Q38.3 Política	1,9	2,2
Q38.4 Sociedad	5,2	1,7
Q38.5 El país en general	4,7	1,7

Q39 En una escala de 0 a 10 donde 0 es la peor nota y 10 la mejor nota, ¿cómo cree Vd. que es la imagen que se tiene de España (fuera de España) en los siguientes aspectos?

	Nota	NS/NC
Q39.1 Economía	2,5	4,8
Q39.2 Cultura	4,8	4,9
Q39.3 Política	2,3	5,2
Q39.4 Sociedad	4,9	5,1
Q39.5 El país en general	4,7	4,7

Q40 ¿Diría Vd. que la imagen de España en el exterior ha mejorado en el último mes?

Sí	No	NS/NC
8,9	88,4	2,7

Q41 El Gobierno ha puesto en marcha una iniciativa llamada MARCA ESPAÑA para mejorar nuestra imagen fuera, ¿conoce Vd. esa iniciativa?

Sí	No	NS/NC
46,7	52,5	0,8

Q42 ¿Qué opinión le merece?

Muy buena	Buena	Ni buena ni mala	Mala	Muy mala	NS/NC
11,8	46,7	10,9	17,1	10,9	2,6

Q43 ¿Ha oído Vd. hablar del Alto Comisionado para la MARCA ESPAÑA?

Sí	No	NS/NC
21,3	77,2	1,5

Q44 En una escala de 0 a 10, donde 0 es el nivel mínimo y 10 el máximo, ¿cómo diría Vd. que es el nivel de corrupción en los siguientes países?

	Nota	NS/NC
Q44.1 España	8,3	1,4
Q44.2 Italia	8,1	9,2
Q44.3 Francia	5,7	13,2
Q44.4 Grecia	7,5	14,6
Q44.5 Alemania	4,7	10,8
Q44.6 Marruecos	7,2	17,2
Q44.7 China	6,6	18,2

Q45 En su opinión, ¿cuál de los siguientes problemas está causando mayor daño a la imagen de España en el exterior?

Casos de corrupción política	Paro y pobreza	Problemas del sistema financiero	Huelga y protestas ciudadanas	Todos	NS/NC
51,7	19,1	5,9	4,1	18,2	1,0

PREGUNTAS A ENTREVISTADOS MENORES DE 45 AÑOS

Q46 A raíz de la crisis económica, ¿se ha planteado Vd. seriamente la posibilidad de emigrar fuera de España para mejorar sus condiciones de vida?

Sí	No	NS/NC
47,9	51,7	0,4

Q47 Pensando en esta posibilidad, ¿ha hecho alguna de las siguientes acciones?

	Sí	No	NS/NC
Q47.1 Estudiar un idioma extranjero	63,1	36,9	-
Q47.2 Ponerse en contacto con empresas extranjeras	34,6	65,4	-
Q47.3 Informarse del país de destino	70,5	29,0	0,5
Q47.4 Informarse sobre gestiones de visado, etc.	42,4	57,6	-

Q48 Llegado el caso, ¿a qué regiones se plantearía emigrar?

	Europa	EEU U	América Latina	África	Asia	Indiferente	NS/NC
Q48.1 1ª preferencia	53,9	11,7	10,8	0,9	2,9	6,8	13,0
Q48.2 2ª preferencia	28,0	27,8	13,9	1,8	3,1	8,4	17,0